Assinatura no País
ANO .. .. Cr$ 220,00
SEMESTRE .. . Cr$ 120,00

DIARIO DE PERNAMBUCO

Edição de 12 páginas
Preço: Cr$ 0,80

JORNAL MAIS ANTIGO EM CIRCULAÇÃO NA AMERICA LATINA — Orgão dos "Diarios Associados" — A. J. de Miranda Falcão, fundador

RECIFE — PERNAMBUCO — BRASIL — N. 214 — ANO 124 — QUARTA-FEIRA, 14 DE SETEMBRO DE 1949

Eliminação dos obstaculos ao comércio internacional

Tito considera a Iugoslavia uma fortaleza invencivel

Nove pessoas acusadas de atividades de espionagem para a Hungria

DESAFIO DE BELGRADO

BELGRADO, 13 (U. P.) — O sr. Moshe Pijade, membro do "Politburo" comunista da Iugoslavia, desafiou hoje a Russia a que apresente perante as Nações Unidas a questão dos supostos designios do marechal Tito contra a Albania. Acrescentou que, si as Nações Unidas investigarem o problema da Albania, será possivel demonstrar quem é que, verdadeiramente, ameaça aquele país.

CONVERSAÇÕES ENTRE OS MEMBROS DO PACTO DO ATLANTICO

LONDRES, 13 (R.) — O mez de setembro ficará marcado por uma serie de reuniões de membros do Pacto do Atlantico Norte, tendo todas como objetivo, de uma maneira ou de outra, aperfeiçoar a coordenação politica entre as nações não comunistas do mundo.

Em Washington, houve já a conferencia economica tripartite, que ontem resultou num auspicioso acordo para a solução da crise de dolares na area do esterlino. Os srs. Schuman, Bevin e Acheson, juntos, deverão trocar ideias sobre todas as questões de importancia que atualmente interessam aos tres paises.

A Alemanha, Austria, o triangulo greco-iugoslavo-albanês, o futuro das colonias italianas, a politica em relação á China e o sudeste da Asia, tudo isso deverá fazer parte dos temas a serem discutidos pelos tres chanceleres.

Depois, já no proximo dia 17, os ministros do Exterior dos 12 paizes que assinaram o Pacto do Atlantico farão tambem, em Washington, uma reunião para inaugurar o Conselho Consultivo da União do Atlantico.

A tarefa imediata desses titulares de acordo com os termos do tratado, será a criação da Comissão permanente de Defesa, cuja missão consistirá em providenciar para o cumprimento das clausulas vitais relativas á defesa, contidas no Pacto do Atlantico.

INCLUSÃO DA ESPANHA

PLYMOUTH (Inglaterra) 13 (U. P.) — O representante norte-americano James J. Murphy, que acaba de chegar a esta cidade, revelou que seguirá a Madrid brevemente, afim de discutir com o generalissimo Franco a inclusão da Espanha no Pacto do Atlantico Norte.

DESMENTIDO DO GOVERNO DE PRAGA

PRAGA, 13 (U. P.) — O governo comunista tchecoslovaco desmentiu as acusações da Igreja Católica, segundo as quais estaria perseguindo o clero da Tchecoslovaquia. Acrescentou que, oportunamente, daria a resposta adequada ás acusações que lhe são imputadas.

INTENSIFICADA A LUTA

PRAGA, 13 (R.) — O memorandum dos bispos católicos romanos da Tchecoslovaquia, publicado ontem nesta capital, pedindo uma modificação na politica governamental, longe de implantar a paz, parece ter intensificado a luta entre o chefe da Igreja e o Estado, segundo opinião dos observadores da qui.

O governo declarou hoje que o memorandum "não era baseado na verdade". O ministro das Informações frisou que nenhum outro comentario seria feito no momento.

O governo reserva-se o direito de fazer uma declaração sobre sua atitude "em tempo oportuno".

Os observadores adiantam que a declaração do governo de que a palavra dos bispos não era verdadeira, indica que o governo não aceita o oferecimento de paz dos bispos, no qual há uma longa lista de condições, pedidos, protestos e advertencias.

PLANO DE PAZ

PRAGA, 13 (R.) — Os bispos catolicos romanos da Tchecoslovaquia revelaram, hoje, que tinham oferecido ao governo comunista um "plano de paz" de 7 pontos, elaborado durante uma reunião devada a efeito no mês passado.

Os bispos divulgaram o texto de um memorandum que enviaram ao governo a 14 de agosto findo, através de um porta-voz.

Alem desse plano de paz, os bispos propuseram uma serie de condições bem cama de protestos, advertindo os comunistas de que "seria dificil ao governo" continuar aprovando leis que o clero não aceitaria.

BERLIM, 13 (U. P.) — O marechal Tito concedeu uma entrevista aos jornais, fazendo declarações conciliadoras e sugerindo que a Russia esclareça sua situação com a Iugoslavia, porém de acordo com os termos que ele proprio propôs ha tempos. Tito afirmou que a Iugoslavia é uma fortaleza invencivel. Acrescentou que a União Sovietica não poderia modificar a mentalidade da ponta de baioneta.

ESPIONAGEM

BELGRADO, 13 (U. P.) — A Iugoslavia, que foi acusada pelo Kominform de estar formando redes de espionagem na Polonia e Hungria, revelou que 9 pessoas estão sendo agora julgadas pelo tribunal iugoslavo sob acusação de espionagem para a Hungria. Um comunicado oficial publicado na imprensa matutina identificou os acusados como iugoslavos nascidos nesse ultimo país. Acrescenta que o julgamento foi iniciado ontem na provincia que fica compreendida entre Belgrado e a fronteira da Hungria.

FOLHETO

BUDAPESTE, 13 (U. P.) — A imprensa solicitou a todos os cidadãos hungaros que adquiram um folheto contendo as acusações contra o ex-chanceler Laszlo Rajik e outras pessoas de conspirarem juntamente com o marechal Tito, da Iugoslavia, para derrubar o governo comunista hungaro.

SEM IMPORTANCIA

NOVA YORK, 13 (U. P.) — O delegado permanente da Polonia, ante ás Nações Unidas, sr. Julus Katz Suchy, afirmou que os pontos de vista discordantes da Russia e Iugoslavia, não tem importancia tal que devam preocupar as Nações Unidas. Em seguida, frisou: "Não vejo conflito algum entre Stalin e Tito. Suas pequenas divergencias interessam apenas a seus respectivos paises".

Descobertas valiosas jazidas de niquel

SANTIAGO DO CHILE, 13 (R) — Foram descobertas, nas proximidades de Concepcion, a 400 quilometros ao sul desta capital, importantes jazidas de niquel, cujas analises revelam um teor de 11,56 por cento do metal. As autoridades estão procedendo ao exame do local para demarcar a extensão das jazidas.

Incendio nos porões do navio britanico

LISBOA, 13 (U.P.) — Um navio mercante britanico enviou um radio á Capitania do Porto desta capital, informando que rumava para o Tejo com um de seus porões incendiados.

Tremor de terra em povoações do Equador

QUITO, 13 (U.P.) — As povoações de Pomaqui e Calderon foram atingidas esta manhã por ligeiro tremor de terra. O fenomeno foi tão fraco que não foi sentido nesta capital, que dista apenas 12 quilometros das referidas localidades.

Regresso do sr. Juan José Amezaga

MONTEVIDÉU, 13 (U.P.) — Regressou do Brasil o ex-presidente do Uruguai, sr. Juan José Amezaga. Falando á imprensa, fez elogiosas referencias á administração do presidente Dutra e agradeceu as homenagens de que foi alvo por parte das autoridades brasileiras.

CONGRESSO INTERNACIONAL DE NAVEGAÇÃO

LISBOA, 13 (U.P.) — Foi instalado, ontem, á noite, aqui, o Congresso Internacional de Navegação que conta com a participação de delegados de 33 paises.

Subterfugios soviéticos no Conselho de Segurança

DEBATES SOBRE A ADMISSÃO DE NOVOS MEMBROS NA O.N.U.

Usou sete vezes o direito de veto numa sessão unica

LAKE SUCCESS, 13 (R.) — O sr. José Aree, da Argentina, acusou a Russia de subterfugio, quando o Conselho de Segurança das Nações Unidas reiniciou, hoje, os debates sobre a admissão de novos membros.

Frisou o sr. Aree que uma resolução da Russia, pedindo a aprovação imediata de 13 aplicações ainda em estudo, constituia um subterfugio para obter um ganho de votos favoraveis aos paizes apoiados pelos sovieticos.

O sr. Aree insistiu sobre a atitude que o conselho deve tomar a respeito de sete resoluções separadas que ele proprio havia proposto anteriormente, pedindo uma atitude favoravel para os requerimentos de Portugal, Italia, Austria, Finlandia, Ceilão e Irlanda.

Os outros requerimentos da agenda são da Bulgaria, Rumania, Hungria, Albania e Mongolia.

Foi pedida a reconsideração do conselho para o requerimento do Nepal vetado á semana passada, pela Russia. Dois dias depois, a Russia pedia um despacho favoravel para a solicitação dos 13 paizes em globo.

Sir Alexander Cadogan, da Grã Bretanha, presidente do conselho, declarou que o mesmo deve agir com urgencia sobre todos os requerimentos.

Apoiou o ponto de vista da Argentina de que estes pedidos separados devem ter precedencia.

O sr. Warren Austin declarou que preferia não votar, a não ser que cada solicitação seja considerada individualmente.

A seguir, o conselho suspendeu a sessão para almoço.

VETOS

LAKE SUCCESS, 13 (U.P.) — A Russia utilizou seu direito de veto 7 vezes hoje, para impedir a admissão de Portugal, Transjordania, Irlanda, Austria, Italia, Finlandia e Ceilão na ONU.

Esses vetos, que elevam a 38 o total desse recurso empregado pelos sovieticos, estiveram a cargo do delegado russo, sr. Semeons Tarpin, que está substituindo o delegado permanente e vice-ministro das Relações Exteriores, sr. Jocab Malik.

As potencias ocidentais que se opõem á admissão dos 5 paizes apoiados pela União Sovietica preferiram não submeter a questão á votação, porem esta foi realizada por pressão do delegado argentino, sr. José Arce, num esforço aparente para fortalecer sua campanha em favor da limitação do direito do veto das grandes potencias.

Todos os 7 paizes que viram seus pedidos vetados hoje já haviam tido a mesma sorte em ocasiões anteriores.

O delegado da Grã Bretanha, sir Alexander Cadogan, que durante o mez de setembro em curso atuou como presidente do Conselho de Segurança, reprovou o pedido de Arce para que fossem postas em votação as solicitações de admissão dos referidos paizes apoiados pelas potencias ocidentais, depois de intensa disputa durante a qual o bloco sovietico tentou modificar uma decisão da presidencia.

NENHUMA MOÇÃO

NEW YORK, 13 (U.P.) — Antes de partir para Washington, afim de visitar o secretario de Estado, sr. Dean Acheson, o sr. Ciro de Freitas Vale, chefe da delegação brasileira ás Nações Unidas, declarou:

"O Brasil não tenciona apresentar nenhuma moção importante á Assembleia Geral nem tomará qualquer iniciativa com relação á Espanha.

WASHINGTON, 13 (U.P.) — O secretario de Estado, sr. Dean Acheson, e o chanceler britanico, sr. Bevin, iniciaram suas conversações sobre a politica exterior, hoje á tarde.

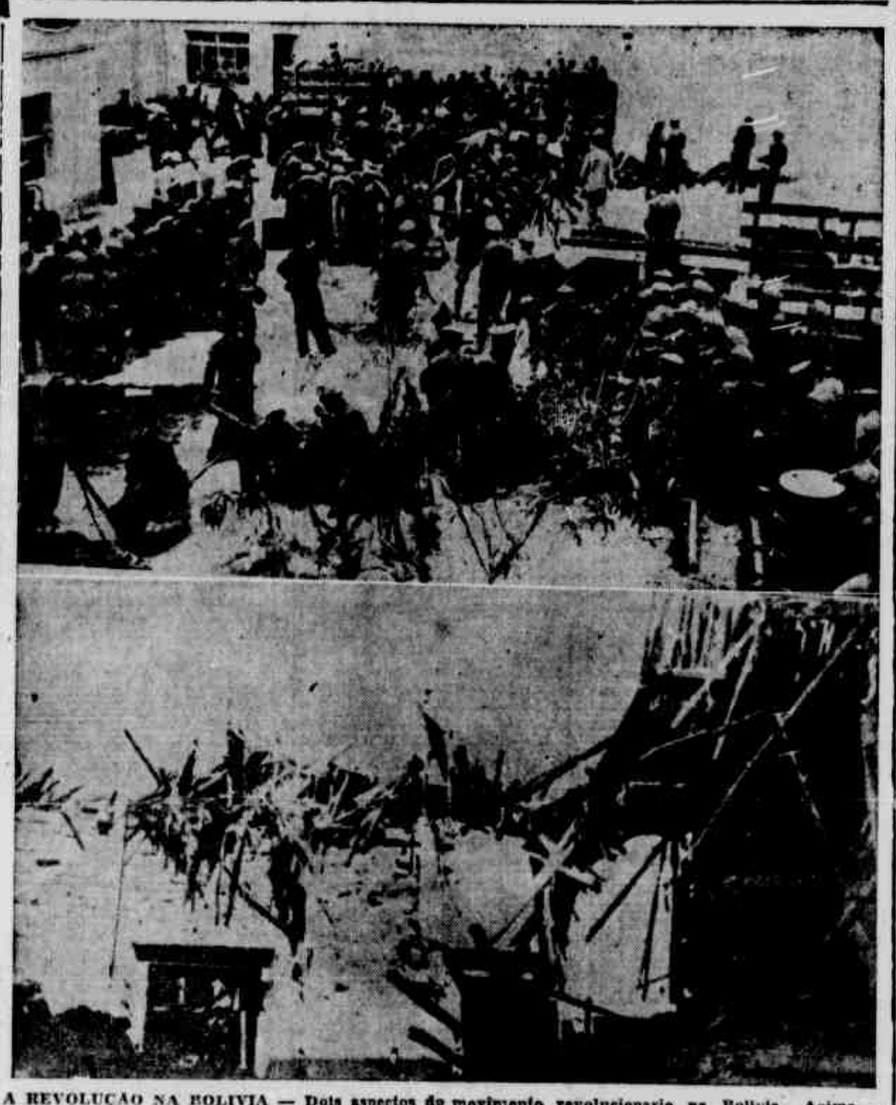

A REVOLUÇÃO NA BOLIVIA — Dois aspectos do movimento revolucionario na Bolivia. Acima — tropas legais deixam Cochabamba a caminho da frente onde a luta continua; em baixo, destroços do Hotel Majestic em Cochabamba, danificado por uma bomba de um avião rebelde. (Fotos do International News para o DIARIO DE PERNAMBUCO)

Conclusão lógica

Dorothy THOMPSON

(Copyright dos "D. A.")

NOVA YORK, (via rádio) — Nunca, na história das relações entre Estados, uma pressão diplomática como a que está sendo exercida sôbre a Iugoslavia pelos Soviets teve outro desenlace que não fôsse a guerra.

Expira o mês de agôsto, as culheitas estão feitas e, se a troca de palavras entre os dois Estados não degenerar em guerra antes de decorrido o mês próximo, as aparências estarão desmentindo a realidade. Porque, cada palavra que vem sendo pronunciada pelaUnião Soviética e respondida pelo marechal Tito é declaração de guerra por parte de uma e expressão de resistência por parte do outro.

Tanto quanto nos informa a memória dos fatos históricos, em Estado que não esteja cogitando de guerra não envia uma nota como a última que os Soviets dirigiram a Tito, nem acusa um governo, pela sua própria imprensa e pela imprensa de seus satélites, de ser "uma ameaça fascista ás nações amantes da paz", dizendo ainda que "é diretiva da União Sovietica exterminar o fascismo onde quer que êle surja, agora como durante a guerra"; nem adverte a um chefe de Estado que êle "terá o mesmo destino de Hitler e Mussolini, apenas, desta vez, muito mais depressa.

O fim do fascismo alemão e do italiano, e o destino de Hitler e Mussolini, foram decididos pela guerra. A ameaça, ou mesmo declaração de guerra, é portanto, aberta, e não se torna menos oficial pelo fato de ser conduzida por órgãos da imprensa oficial.

Por outro lado embora propondo negociações para dirimir todas as divergências existentes, o marechal Tito simultaneamente recusa ceder uma polegada da posição que ocasionou as divergências. Ambas as partes bloquearam qualquer possibilidade de retirada. Em tais condições, a guerra pareceria inevitável, e sua deflagração iminente. Só por vivermos num mundo em que se violam tôdas as tradições diplomáticas, é que hesitamos em extrair as conclusões lógicas.

Em apôio ás conclusões lógicas, há mais do que insulto mútuo. A atitude do marechal Tito ameaça a União Soviética por dois aspectos especiais.

Em primeiro lugar, ameaça as premissas básicas da Ordem Internacional comunista, isto é: Moscou é a eterna capital da União Comunista de Estados, por mais extensa que venha a tornar-se essa união; a Rússia é a "terra-mãe" sagrada; o "Politibruro" russo é que distri-

(Conclúe na 2ª. pagina)

Proteção contra os efeitos das bombas atômicas

Campanha de educação das tropas nos Estados Unidos — Instruções distribuidas

WASHINGTON, 13 (De Segham Maines, correspondente da Renter) — Os chefes militares dos Estados Unidos estão pondo em operação uma campanha de educação de suas tropas contra ataques por bombas atômicas em uma guerra futura. Mais de 2 mil oficiais do Exercito Marinha e da Fôrça Aérea foram selecionados para receber um treinamento especializado, afim de poderem ensinar ás tropas exatamente o que fazer e o que não fazer quando uma bomba explodir.

As tropas serão aconselhadas a rejeitar muitos boatos de horrores que surgiram após os ataques atômicos ao Japão e a lembrar que uma explosão atômica é semelhante á explosão de uma bomba comum, exceto os efeitos de radioatividade.

Um novo opusculo publicado — "Precauções contra ataques atômicos" — patrocinado pelas secretarias de Defesa e da Marinha, assegura que um bom abrigo anti-aéreo, um porão ou mesmo uma estação de estrada de ferro subterranea constitui um bom abrigo.

Os novos peritos dizem que, em caso de não ser dado o alarme com prazo suficiente para procurar um abrigo subterraneo profundo, a melhor coisa a fazer é deitar no solo, atrás de alguma parede baixa ou em uma depressão do chão e cobrir-se com um capote, jornal ou qualquer especie de cobertura.

Sugerem tambem que sejam cobertos os olhos com os braços porque do contrario, uma explosão vista a uma distancia de 300 milhas poderá resultar em cegueira temporaria.

Supunha-se que qualquer pessôa desprotegida ou desabrigada, dentro de um raio de 4 mil pés da explosão, morreria. Quando explodiu a ultima bomba atômica, não se calculou que entre 30 e 50 por cento das mortes foram causadas principalmente por queimaduras da explosão, causadas pelo tremendo calor no momento da detonação no ar.

Até uma distancia de 2 milhas, as pessoas receberam terriveis queimaduras nas partes expostas do corpo, e as que usavam roupas de tecidos leves e folgados não foram muito afetadas.

Os cientistas tanto civis como militares estão estudando todos os meios possiveis de defesa contra a irradiação, e os resultados dessas investigações estão sendo transmitidos aos chefes do Exercito, Marinha e Força Aérea.

Os peritos dizem que a irradiação não parece ser tão misteriosa ou altamente perigosa.

Recomendam os peritos as seguintes precauções quando ocorrerem explosões atômicas: 1.º — Se estiver em um abrigo deite-se no chão e cubra-se com qualquer coisa; 2.º — Use luvas se possivel e cubra os sapatos com um pano qualquer; 3.º — Permaneça no abrigo até que cesse a chuva atômi-

(Conclúe na 2ª. pagina)

Batalha decisiva na guerra da China

CANTAO, 13 (U. P.) — Revelou-se que tanto os nacionalistas como os comunistas estão ultimando seus preparativos para a batalha decisiva da guerra civil na China. Esse batalha deverá ser, finalmente, travada na provincia de Hunan. Tudo indica que o generalissimo Chiang Kai Shek dirigirá pessoalmente as forças nacionalistas nessa batalha.

HONG KONG, 13 (R.) — Os exercitos comunistas chineses continuam inativos. Os observadores militares acreditam que um ataque em larga escala está prestes a ser lançado com 500 mil homens contra Hunan, Kiangsi e Fukien.

Outros observadores acreditam que as facções nacionalistas estão tentando fazer acordos com os comunistas. O generalissimo Chiang Kai Shek, ao que se informa, encontra-se em Chungking, tentando organizar uma frente unica contra os comunistas.

A paralização das operações do lado comunista é devida, segundo circulos militares, ao clima quente e unido das regiões em que se encontra e á alimentação a que estão acostumados. São persistentes os informes, segundo os quais, há grande inquietação e revoltas nas áreas conquistadas pelos vermelhos.

De outro lado, com novos reforços chegados á Hong Kong, a guarnição da colonia é de cerca de 25 mil homens. As forças bolchevistas se encontram ainda a 300 quilometros de distancia da cidade.

Apelo de Truman na conferência financeira

Inaugurada a reunião em meio de ataques ao socialismo britanico — Ouro

WASHINGTON, 13 (U.P.) — Inaugurou-se, esta tarde, a conferencia da junta de governadores do Banco Mundial e do Fundo Monetario Internacional. O inicio dessa conferencia foi feito em meio de ataques ao socialismo britanico e de exigencias para que se aumente o preço do ouro.

O presidente Truman pronunciou curta alocução em que pediu a ambos os organismos que, no interesse da paz mundial, eliminem os obstaculos ao comercio internacional. O chefe do governo dos Estados Unidos defendeu o comercio de reciprocidade do mundo, sua economia e desenvolvimento economico dos paises atrasados.

DECLARAÇÕES DO PRES. DO BANCO INTERNACIONAL

WASHINGTON, 13 (R) — O sr. Eugene R. Black, presidente do Banco Internacional Para Reconstrução e Desenvolvimento, fez, hoje, um apelo direto em prol da revalorização das moedas européias, como um meio de incentivar as exportações para a área do dolar.

O sr. Black apresentava o relatorio anual do banco á conferencia anual conjunta dos governadores do Banco e do Fundo Monetario Internacional. Acrescentou que a mais importante cousa para a Europa é realizar os custos de exportação e incrementá-la para a área do dolar.

"Na minha opinião — frisou o sr. Black — há várias linhas de ação que devem ser seguidas, afim de se conseguir esses objetivos. Antes de tudo é indispensavel o estabelecimento de um sistema de taxas cambiais que auxiliará os paises com deficits em dolares a competir eficientemente nos mercados mundiais.

Não substimo nem a complexidade nem a consequencia dos efeitos transcendentes de tal ação, mas não posso ver como isso poderá ser evitado". Acentuou que a segunda linha de ação deve ser a redução dos custos das produções, aumentando a eficiencia da direção e dos trabalhadores e limitando os pesados custos indiretos, principalmente as despesas governamentais.

Disse em seguida o sr. Black: "Uma das etapas essenciais para a solução do problema é, para os paises com deficits em dolares, eliminar o emaranhado dos bilaterais, especialmente o controle das moedas, quotas e restrições similares quer interna, quer externamente, as quais crescem nos ultimos 20 anos para proteger a produção ineficiente".

Discutindo o peso das despesas governamentais sobre a produção, o sr. Black declarou que desde a segunda guerra mundial muitos lançaram-se na execução de programas extensivos de bem estar social. "Infelizmente — adiantou — vê-se que muitos paises não têm meios para levar a cabo esses programas quer reduzindo seus padrões de vida, quer reduzindo seus investimentos produtivos, destinados a tornar possivel um melhor resultado no futuro".

O sr. Black acrescentou que era importante tambem que os paises europeus levassem a efeito medidas vigorosamente concentradas para desenvolver os mercados nos Estados Unidos e no Canadá. Declarou que a continuação do auxilio do Plano Marshall é essencial e que o mesmo deve ser dado de maneira proporcional aos paises participantes. Lembrou que os maiores auxilios têm sido dados aos paises com maiores deficits.

RELATORIO

WASHINGTON, 13 (R) — Em seu relatorio anual, o Banco Internacional advertiu que "fica fora do objetivo e do poder do referido banco sanar a crise do dolar".

Por outro lado, a mesma entidade não tem poderes para assegurar a conservação do plano de

(Conclúe na 2ª. pagina)

ESPIRITO DE TRABALHO DE SÃO PAULO

NOVA YORK, 13 (U. P.) — Em discurso pronunciado nesta cidade, o presidente da "Stern Airlines", capitão Eddie Rivembache elogiou a cidade brasileira de São Paulo como a unica cidade da America do Sul em que se encontra espirito de trabalho.

"Ali, na verdade, a gente começa a trabalhar ás 7 horas da manhã" — disse o capitão Eddie. O discurso do presidente da "Stern Airlines" foi uma especie de relatorio de sua recente excursão de 28.800 kms. pela America Latina.

SABOTAGEM NA ZONA RUSSA

Admitida pelo orgão do Exército Vermelho

BERLIM, 13 (U. P.) — O órgão do exercito sovietico Taeglich Rundschau admitiu francamente, hoje, que estão se verificando graves atos de sabotagem na zona russa de ocupação na Alemanha.

RESERVAS

LONDRES, 13 (U. P.) — Tanto os direitistas como os esquerdistas encaram a formação do governo da Alemanha Ocidental com reservas e suspeitas. O conservador Daily Telegraph advertiu que "a eleição do primeiro presidente deixou sem solução varios problemas que por muito tempo, causarão apreensões aos que estudam o futuro da Alemanha.

São detestaveis os sinais de recrudescimento do nacionalismo e o reaparecimento de destacados elementos ex-nazistas.

Resta saber se os que, na Alemanha, professam sinceramente a democracia serão mais felizes que seus predecessores de 1918 na tarefa de construir um regime democratico operante na Alemanha.

PROIBIÇÃO AOS JORNALISTAS

BONN, 13 (U. P.) — Os jornalistas foram impedidos de entrar na primeira recepção oficial oferecida ao novo presidente da Alemanha Ocidental, sr.

(Conclúe na 2ª. pagina)

MONTE DE OURO
SUA CASA PREDILETA
1º DE MARÇO 57 - IMPERADOR 376

Varias noticias de ultima hora

LIDERES HOLANDESES DISCUTIRÃO O FUTURO DA INDONESIA

HAIA, 13 (R.) — Os lideres holandeses e indonesios passarão o proximo fim de semana num sitio ainda não revelado, fóra deste país, afim de discutirem pontos importantes na questão das ilhas orientais e futuro da Indonesia.

Soube-se, por outro lado, que havia possibilidade de a conferencia em apreço ser realizada na Belgica.

INSULTOS COMUNISTAS AO PAPA

FERRARA (Italia), 13 (U. P.) Numerosos comunistas foram presos por terem insultado o Papa Pio XII. Entre os detidos figura o secretario do Partido Comunista em Ferrara, Giuseppe Soliamani.

GUERRILHEIROS CONTRA O MARECHAL TITO

LONDRES, 13 (U. P.) — A radio de Moscou afirmou que é cada vez maior o numero de guerrilheiros iugoslavos que combatem o marechal Tito.

Acrescentou que os guerrilheiros assassinaram ultimamente numerosos criminosos pró-Tito.

RECAPTURADA A CIDADE DE MUSE

RANGUN, 13 (R) — A radio da Birmania anunciou, hoje á noite, a recaptura de Muse, importante cidade situada na fronteira com a China, a 160 quilometros de Lashio, capital do Estado do Shan.

EMPRESTIMOS A'S AREAS ATRASADAS

WASHINGTON, 13 (R.) — O sr. John Snyder, secretario do Tesouro norte-americano, declarou aqui que os emprestimos que seriam feitos para desenvolver as areas atrasadas do mundo não trariam nenhuma prosperidade, a menos que os paises interessados desenvolvessem seus recursos e conhecimentos de ordem tecnica, concomitantemente.

"Um auxilio financeiro e economico isoladamente — acrescentou — não surtiria efeito, sem um esforço e colaboração por parte dos paises beneficiados."

HOMENS, COISAS E LETRAS

UM FRACASSO

José Lins do REGO

(Para os "D. A.")

Alguns homens de dinheiro de São Paulo, repetindo experiencia idêntica aqui no Rio, homens acostumados a ganhar fortunas em tecidos, artefactos de ferro, produtos e artigos de rápido consumo, resolveram que o livro era um grande negocio. E desde que era possivel montar uma industria livreira, foram à America, compraram máquinas, chamaram homens de literatura para o negocio. E assim fundaram uma monumental empresa editorial. Os milionarios da sêda e cagarolas puderam contar com a melhor gente especializada na técnica de imprimir. Um homem de tirocinio, feito na Europa, com as melhores qualidades possiveis, foi posto á frente da industria nova. Tudo tinham para o sucesso: dinheiro, materia prima, pessoal selecionado.

Mas estes homens das outras industrias que podiam apresentar dividendos fabulosos, em fabricação de sêda, não contavam com o principal para os seus cálculos, isto é, não procuraram saber da capacidade do mercado consumidor. Tudo tinham para fazer o livro bonito e bom, mas, para que a especialidade rendesse bem ao capital empregado, preciso era que existisse o leitor, o homem, ou a mulher, que comprasse. E como no nosso Brasil não existe este gênero de clientes, em abundancia que correspondesse à capacidade da industria, aconteceu o que era de se esperar: a fabrica de livros foi por aguas abaixo.

E assim ficou demonstrado, para estes homens de dinheiro, que ainda seria melhor, para os seus capitais, tê-los em outras aplicações rendosas. Livro não seria artigo de comércio fácil.

Ora, tudo isto nos humilha, a nós brasileiros, e nos aterra, a nós escritores.

Missão Militar Norte-Americana

Curso de Técnica Militar – Recepção na residencia do consul dos EE. Unidos

Chegou ontem ao Recife a 1.ª turma de oficiais norte-americanos, a qual se desincumbe de uma missão programada pelo Estado Maior do nosso exercito e que é dar instruções de natureza tecnica ás forças militares brasileiras, nas diversas regiões.

Viajou a missão em aparelho especial do exercito norte-americano, tendo chegado ao aeroporto dos Guararapes, precisamente ás 15.30, sendo recebida pelo representante do general comandante da região e chefe do seu Estado Maior.

A primeira turma é composta de cel. Edwards. Ontem mesmo os oficiais norte-americanos deram o primeiro curso no auditorio da Policia Militar. A Missão permanecerá no Recife até quinta-feira proxima, devendo prosseguir, hoje, com a serie de conferencias, ontem iniciadas. Na Bahia, de onde chegaram, tambem realizaram conferencias de water tecnico.

GENERAL WILLIAM H. H. MORRIS

Afim de participar dos cursos tecnicos que oficiais norte-americanos realizam, presentemente, nesta região, chega, hoje, o general William H. H. Morris, adido militar junto á embaixada dos Estados Unidos, no Rio. O general Morris comandou na Europa durante a guerra a 10ª Divisão Blindada norte-americana.

A Missão é integrada pelos seguintes oficiais: cel. Edwards, cel. Scott, tenente coronel Wohner, major Faul, major Seignious, major Phillips, major Lessa (oficial de ligação), capitão Lewis e capitão Bolling.

"COCK-TAIL PARTY"

O consul dos Estados Unidos e sra. Millers oferecem, hoje, em sua residencia, em Parnamirim, um cock-tail á Missão Militar Norte-Americana, devendo comparecer á mesma o general William Morris.

PROF. MÁRIO PESSÔA
ADVOGADO CRIMINAL
RUA PORTO CARREIRO, 229
"BERBY"

UM TELEGRAMA DO GENERAL GIL CASTELO BRANCO

O general Gil Castelo Branco enviou ao jornalista Melchiades Montenegro o seguinte telegrama:

"Com um abraço agradeço prezado amigo amavel cartão e recorte anexo. (a) Gil Castelo Branco".

DIRETRIZES, ETC.

(Conclusão da 3ª. pagina)

interesse publico e o bem-estar geral.

OS FATOS NO INTERIOR

Abordado sobre fatos ocorridos no interior do Estado que parecem contrariar sua argumentação, o secretário Silvio Rabelo disse-nos que esses fatos, eram o "ultimo recurso de uma oposição que se desmoralizava por si mesma". Os acontecimentos de Exu' em nada modificam o que vinha afirmando sôbre a politica pacificadora do sr. Barbosa Lima Sobrinho.

O governador que tem em alta conta as resoluções da Assembléia Legislativa mesmo quando essas resoluções não se conciliam com os interesses do partido; o governador que vem cooperando com os prefeitos contrarios, por isso mesmo que dessa cooperação resulta o soerguimento dos municipios; o governador que provoca e aceita o debate da imprensa para que desse debate decorre alguma crise de melhor e de mais produtivo quanto a administração; esse governador, profundamente cioso de suas prerrogativas e consciente de suas funções, não iria perturbar sua linha de conduta no governo nem iria macular seu passado de homem publico fomentado violencias policiais ou deixando impunes crimes comuns, por interesse partidario, em pobres municipios sacrificados pelas condições neurologicas especiais da zona sertaneja.

Em Exu', como em tantos pontos do sertão nordestino, o que há, e que sempre houve, escapa á imediata ação politica ou administrativa dos governos estaduais.

Quem conhece a vida sertaneja sabe o que são os conflitos ou antagonismos entre familias ou entre grupos, distanciados por paixões que vêm de longa data e que persistirão enquanto forem os mesmos os fatores de ordem economica ou de ordem educacional, uns e outros irremoviveis durante muito tempo, tanto em Pernambuco como em qual outro Estado do Nordeste Brasileiro. Nota-se, entretanto, que a situação presente é já bem melhor do que a de anos atrás, quando ainda imperavam nas zonas sertanejas os chefes do cangaço e os chefes de seitas barbaras.

OPOSIÇÃO CONSTRUTIVA

O secretario Silvio Rabelo referiu-se ao "Associado" local — o DIARIO DE PERNAMBUCO, dizendo: "Não o inspira nenhum motivo mesquinho, de oposição por oposição, ou de oposição por motivos pessoais. Faz gosto ler os editoriais de Anibal Fernandes, redigidos naquela sua linguagem que é não apenas um virtuosismo de jornalista de vocação excepcional, mas um modelo a ser imitado por todo órgão de imprensa que viesse, antes de mais nada, o bem da coletividade através da cooperação, mesmo divergente, com os poderes publicos"

"BOTADA" DA USINA BARREIROS

Iniciada a moagem segunda-feira passada – Benção das maquinas

Realizou-se, segunda-feira ultima, a solenidade da "botada" da Usina Central Barreiros, que teve a assinalá-la a presença dos diretores, os industriais Manoel de Britto, Candido de Britto e Alvaro Azevedo, alguns convidados e dois representantes da imprensa local.

O ato teve inicio ás 21 horas, tendo o vigario do municipio feito a benção de todas as maquinas e secções da usina, logo que começaram a mover-se para o inicio da moagem.

Na casa grande, residencia do industrial Alvaro Azevedo foi servido um jantar americano com o comparecimento dos convidados e autoridades do municipio.

Ontem, ás 7 horas, foi oficiada missa votiva na capela da usina, Nossa Senhora do Rosario, dando-se em seguida o regresso a esta capital.

AINDA AS ELEIÇÕES NA A. I. P.

Mensagens de felicitações ao jornalista Paulo Malta

Continua recebendo varias mensagens de felicitações, o jornalista Paulo do Couto Malta, por motivo de sua eleição para a Associação de Imprensa de Pernambuco. Ontem lhe foram endereçados os seguintes telegramas:

Do RECIFE — "Apresentamos nossas felicitações pela merecida escolha para presidente da Associação de Imprensa de Pernambuco. A. Atute, presidente da Pernambuco Tramways & Power Company Limited."

De CARUARU' — "A Associação Caruaruense de Imprensa congratula-se convosco desejando felicidades na vossa gestão. Odilio de Andrade."

Do RECIFE — "Queira ilustre amigo aceitar meu abraço de felicitações pela sua eleição para a presidencia da Associação de Imprensa de Pernambuco. Huascar Purcell."

De PESQUEIRA, do jornalista Paulo de Oliveira: "Meu abraço. O trabalho de renovação realizado por você na Associação de Imprensa justifica plenamente sua vitoria que é de toda a classe."

Do RIO — "Estamos contentes com a merecida eleição. Abraçamo-lo cordialmente. Edmundo Celso, Arnaldo Miranda."

Do consul dos Estados Unidos, sr. Georges Miller: Parabens pela sua vitoria. Desejo-lhe todo o sucesso no desempenho do trabalho como presidente da Associação de Imprensa de Pernambuco, o que é mais uma adição aos seus muitos afazeres."

Do RECIFE — "Cordiais felicitações ao caro amigo pela sua vitoria. Abraços. Odilon Nestor."

Do RCEIFE — "Felicitamos ao prezado amigo pela honrosa vitoria alcançada para a presidencia da Associação de Imprensa de Pernambuco. Fazemos votos de grande exito na sua brilhante gestão. Pelo Circulo Pantelista Deus e Verdade. José Amaro Feliciano."

Do RECIFE — "Lamentando que motivo de força maior me prendesse em Nazaré, privando-me, assim, de assistir sua posse, quero enviar-lhe minhas sinceras felicitações, mormente quando seu concorrente foi o nosso querido e valoroso Andrade Lima. Abraços. Helio Coutinho."

De CARUARU' — "Aceite o prezado amigo meu abraço de parabens. Manoel Maria de Araujo."

De TRIUNFO — "Congratulo-me com a Associação pela feliz escolha. Sizismundo Pinto."

Do RECIFE — "Parabens pela sua vitoria na Associação de Imprensa de Pernambuco. Herodete Pinheiro Ramos."

VITORIA FINAL — Sacerdotes do culto ortodoxo, indicados por combatentes, celebram a vitoria do governo grego sobre os guerrilheiros nos montes Grammos — ultimo reduto que os rebeldes ainda conservavam e do qual foram expulso com mais de 2.000 baixas, entre mortos e prisioneiros, pondo fim á guerra civil. (Foto I.N.S.)

Noticias de Pernambuco e do nordeste

SUPERIOR TRIBUNAL MILITAR

RIO, 13 (Meridional) — Condenado a 4 meses de prisão, como incurso nas penas dos artigos 136 e 132 do Código Penal Militar, pelo Conselho de Justiça Especial da Auditoria de Guerra de Recife, o 2.º tenente José Benedito Montenegro de Magalhães, que foi recolhido preso ao quartel da 2.ª Cia de Guardas, sob o fundamento de ser inepta a sentença que o puniu, vem de impetrar ao Superior Tribunal Militar uma ordem de Habeas-Corpus pedindo para ser posto em liberdade afim de que livre e desembaraçado possa aguardar o pronunciamento da Instancia Superior sôbre o seu caso. A medida ora requerida foi reclusa ao presidente daquela alta Côrte de Justiça, para fins de distribuição, que será procedida do pagamento de emolumentos.

SUPERIOR TRIBUNAL MILITAR

RIO, 13 (Meridional) — A Secção Judiciária do Superior Tribunal Militar, deram entrada, em gráu de apelação, os processos em que são reus Severino José Retinto, Manoel José Luiz da Silva, Manoel dos Santos, João Severino de Arruda, Abilio Lemos, Sebastião Vicente Ferreira, José Manoel de Vasconcelos, João Batista de Oliveira, Manoel Clementino da Silva, Severino Gomes da Silva e José Batista Gouveia, da Auditoria de Guerra do Recife.

Eliminação, etc.

(Conclusão da 1.ª página)

emprego para todos satisfazer as exigencias do pagamento dos orçamentos ou balanços a curto prazo, contribuindo, desse modo, para a solução de semelhantes problemas.

Somente o dinheiro não é solução para problemas desse genero e emprestimos para fins improdutivos ou transações mal planejados ou ainda projetos mal executados apenas poderão ser prejudiciais.

O relatorio em apreço encarou tambem a possibilidade de futuros emprestimos à India e um credito para financiamento de um programa agricola à Africa oriental.

Conclusão logica

(Conclusão da 1.ª página)

bui tôda a doutrina ideológica; e, nessa organização, que tem tantto de movimento politico como de Igreja ateista, Stalin ou seu sucessor russo é sempre Imperador e Papa.

Aos olhos dos Soviets, Tito é culpado de pior dos crimes que um comunista pode cometer: — a heresia. Ele é um Lutero da Ordem Comunista, tambem capaz de citar as escrituras comunistas. Sua heresia é extremamente perigosa. Já o Titoismo levanta a cabeça na terra de Karl Marx — a Alemanha.

Segundo, Tito é um obstáculo a uma ambição imperialista russa fundamental: o acesso ao Adriático.

O colapso da guerra comunista na Grécia frustrou a tentativa de unir o mundo comunista com a Albania e proporcionar aos russos acesso ao Mediterraneo via Adriático. Impossibilitados de cercar a Iugoslávia via Macedônia grega, não lhes resta outro caminho senão ir através da Iugoslávia, via Macedônia búlgara e Iugoslava. Tambem fracassaram as tentativas de agitação entre os Iugoslavos macedônios para que adiram a seus "irmãos" búlgaros. O que resta é o ataque direto.

A Iugoslávia não está no Pacto do Atlantico, nem houve advertência de que, sendo atacada, será defendida. Talvez calculem os russos que seja o único lugar onde podem atacar, na Europa, evitando uma guerra geral, é a Iugoslávia. Por que, será que o mundo anti-comunista apoiaria um ditador comunista contra outro ditador comunista?

Contudo, tão certo como ser subjugada á Iugoslávia, haver outra guerra mundial. Nem a Grécia nem a Turquia, nem a Trieste italiana podem ser defendidas sem uma guerra geral, se os russos ocuparem a Iugoslávia.

Não sabemos o que estarão dizendo aos russos, em Moscou a respeito da Iugoslávia, os embaixadores ocidentais. Mas que no decorrer dêstes últimos seis meses se vem agravando uma tensão que, pelas lições da historia, só pode ter desenlace, é evidente. Também acreditarmos que um sistema defensivo baseado em ideologias simpáticas nunca será eficaz.

O COMERCIO DE SISAL NA PARAIBA

RIO, 13 (Meridional) — O Globo divulga hoje, um telegrama de João Pessoa, dizendo que o comercio exportador do Estado da Paraiba está profundamente abalado em virtude de uma correspondencia recebida, de Hamburgo, contendo informações sobre a impossibilidade de continuar a Alemanha como compradora de sisal paraibano, tido como o melhor do mundo. Informa o mesmo despacho que a medida foi adotada por não poder o Brasil fazer transações fora da area do dolar. Finalmente, diz o despacho que caso o governo federal não tome uma providencia, para solucionar a questão, é quase certo que rebentará no Estado crise financeira sem precedentes.

Em virtude do despacho, procuramos sondar a bancada federal da Paraiba. Mostram-se alguns deputados surpresos com a noticia, tendo alguns acentuado, mesmo, que desconheciam êsse comércio da Paraiba com a Alemanha. Adiantaram que a Alemanha sempre foi grande compradora de algodão paraibano, mesmo de qualidade inferior, mas que comercio com sisal não tinham ainda ouvido dizer: Todos eles assinalaram que estão, ainda, em desconhecimento das noticias referidas no despacho.

A propósito, procuramos ouvir o sr. Plinio Lemos, que adiantou: "Não tenho conhecimento e não recebi, até agora, e acredito que o mesmo aconteça com todos os companheiros de bancada, nenhuma comunicação ou apelo do governo e interessados diretos no assunto".

Disse o sr. Fernando Nóbrega: "A noticia é simplesmente alarmante, porque o sisal, hoje representa uma das maiores riquezas exportaveis do Estado. Para a economia da Paraiba, esse fato traz sérias inquietações. Confio, porem, que o govêrno tomará imediatas providências para evitar uma crise de tão desastrosas consequencias".

TRIBUNAL MARITIMO

RIO, 13 (Meridional) — O Tribunal Maritimo adiou para a proxima sessão o julgamento do processo referente ao encalhe do navio tanque panamenho Elizabeth A. Flanigan, ocorrido à entrada do porto de Recife, em 10 de outubro de 1948.

AMPARO A EXTRANUMERARIOS

RIO, 13 (Meridional) — A Divisão de Pessoal do Ministério da Educação, fez publicar, no D.O. de 12 do corrente, nova relação dos extranumerários amparados pelo art. 23 do Ato das Disp. Const. Transitorias, destacando-se o nome do professor Luiz Gonzaga de Albuquerque Buriti, da Escola Industrial de João Pessoa.

APROVADOS NO CURSO DE ADMISSÃO AO CURSO DE ESPECIALISTA DA AERONAUTICA

RIO, 13 (Meridional) — O Diário Oficial do dia 12 publicou a relação dos candidatos aprovados no curso de admissão ao Curso de Especialistas da Aeronáutica, destacando-se os nomes de Aderbal Pacheco e Pedro Rodrigues de França, de Recife.

PERMANECERAO NO RECIFE

RIO, 13 (Meridional) — O diretor do Departamento do Interior e Justiça, do Ministério da Justiça, deferiu os pedidos de permanência definitiva no Brasil, de Cornelia Clayton Books, e Robert Lunbeck Boggs, norte-americanos residentes no Recife.

NOVO TESOUREIRO PARA A ALFANDEGA DO RECIFE

RIO, 13 (Meridional) — O presidente da Republica assinou, hoje, um decreto nomeando o tesoureiro auxiliar Dirceu Dantas, tesoureiro interino da Alfandega do Recife.

Por outro decreto, foi designado José Stemberg para o cargo de chefe da Delegacia do Serviço de Patrimonio da União em Alagoas, em substituição a Vicente de Oliveira, que foi nomendo para chefirr a delegacia da Baía.

IOFOSCAL
O fortificante indicado para as crianças em idade escolar

Ainda as eleições, etc.

(Conclusão da 3ª. pagina)

normalmente, só mesmo o sr. Martiniano poderá afirmá-lo. Respondo a essa parte da sua carta, reafirmando tudo o que disse no meu discurso.

Diz o sr. Pedro que o convite que recebera para presidir à Assembléia foi feito por meu "parente" sr. Manuel Veras. Desconheço o gráu de parentesco existente entre nós, mas, é publico e notório que esse senhor Veras é meu adversario politico, e foi o candidato a presidente, apoiado pelo ex-presidente envolvido em três inqueritos, inclusive um policial, pelas deshonestidades cometidas á frente da Cooperativa. Isto, não foi dito pelo sr. Pedro Martiniano, revelando, assim, inclinação para advogado do diabo, função que um juiz imparcial não aceitaria.

Relativamente aos foguetões, desconheço a sua historia, mesmo porque isso de foguetões é com a gente do lado do sr. Martiniano, que os guardara aos milhares, para celebrar a derrota do atual Governador Barbosa Lima Sobrinho.

Sobre a comparação da saida da eleição da Cooperativa a um enterro, acho que ela foi bem ponderada, pois só mesmo com a fisionomia de cortejo funebre poderiam sair os que votaram para encobrir as deshonestidades já apuradas pela policia e praticadas por alguns dos que merecem sempre e continuam a merecer a simpatia e o apôio do sr. Pedro Martiniano. Que Deus o conserve nessa companhia.

Detenho-me aqui, mas, voltarei, si houver necessidade. Antes, porem, e para concluir, faço um apêlo ao sr. Pedro Martiniano para examinar a sua consciência, não só pela sua atuação em Correntes, mas, tambem, pela que teve em outras comarcas em que foi juiz.

Anisio Carapeba

O ideal, etc.

(Conclusão da 3ª. pagina)

não consome as suas defesas com esforços inuteis, como desportos sem método etc.

PROCURE O ESPECIALISTA

Se você começa a emagrecer, sentir-se indisposto para o trabalho; sem apetite, mesmo que não tusse nem expectore, procure o especialista, particular ou do dispensário da sua zona, porquê a tuberculose disfarça-se de mil maneiras, podendo você ser um tuberculoso sem o saber. Seria melhor que você se habituasse a fazer exame periodico dos seus pulmões, por exemplo, de seis em seis meses e antes desta data se notar alguma alteração na sua saúde, mesmo quando esta não se relacione, diretamente com os pulmões. Os exames periodicos de raios X dão a segurança de que você não está doente e se acaso, você for um doente a sua tuberculose deve ser minima, salvo cazos excepcionais, e assim você poderá restabelecer-se em pouco tempo, não pertubando muito a sua economia, se a tem, ou pesando pouco sobre a coletividade.

A POPULAÇÃO TEM QUE AJUDAR

Este barulho todo que se faz para atrair as massas de população ao exame sistematico dos pulmões ainda é pouco, porquê descobrir a tuberculose quando ela dá os primeiros passos, passando de infecção a doença, é quase tudo nesta campanha que começa a empolgar a nação. E' claro que o governo tem o dever de amparar os tuberculosos, em todos os sentidos, e isso será realizado paulatinamente, mas a população tem que ajudar a ação do governo, tornando-se dócil aos conselhos emanados dos orgãos técnicos da campanha porquê só o esforço coletivo é capaz de oferecer o resultado almejado numa campanha que é imensa em extensão e profundidade. Em breve todo doente eliminador de bacilos terá o seu leito de sanatório que é medida prementa na campanha mas o certo é que a base da campanha é o diagnostico precoce porque o doente portador de uma tuberculose minima pode restabelecer-se em geral, fóra do sanatório, pesando pouco sobre os cofres da nação e deixando de ser um perigo para a coletividade.

DESCONFIAR DOS PULMÕES

Nesta questão de tuberculose, principalmente quando está em fase epidemica e devastando uma população de baixo nivel de vida e grande numero de analfabetos, o essencial é estar sempre com a pulga na orelha, desconfiando dos pulmões quando o organismo desafina, ás vezes no curso de uma doença infectucosa, aguda ou crônica, capaz de quebrar o equilibrio que se vinha mantendo e assim fazer eclodir uma tuberculose até então latente. Ainda aqui o conceito de prevenir é sempre mais proveitoso e como você sabe que a criança é presa fácil das infeções, sobretudo da tuberculose, nada mais simples do que, dentro do conceito de prevenir, antes que curar fazer vacinar o seu filho pelo B. C. G. vacina que é inocua e aumenta a resistencia á tuberculose, amparando um organismo débil e muita vez mal alimentado. Disse pouco, em face do que tinha a dizer, porem já falei muito dentro dos moldes de tais entrevistas, por isso devo rematar: Este é o momento de emprestarmos colaboração á campanha antituberculosa, ouvindo e vendo atentamente, e que expõe e dizem os técnicos da Divisão de Tuberculose, varrendo do cerebro qualquer preconceito que impeça de assimilar as noções sadias que vão espalhadas nesta semana anti-tuberculosa".

Proteção, etc.

(Conclusão da 1.ª página)

ca; 4.º — Não coma, beba ou fume qualquer coisa tirada da area contaminada; 5.º Auxilio aos feridos, mesmo que eles tenham ficado expostos a excessiva irradiação, pois a radioatividade não é contagiosa.

Acentuaram esses peritos que, como qualquer outra arma a bomba atomica "possue suas limitações que evitarão que ela destrua o mundo".

Sabotagem, etc.

(Conclusão da 1.ª página)

Theodor Heusse, quando este recebia congratulações dos altos comissarios aliados.

Todavia, o chefe do protocolo do presidente Heuss, determinou que 10 representantes da imprensa poderiam penetrar no recinto contanto que "vestissem trajes escuros e deixassem os máus modos do lado de fóra".

Ha um seculo

O QUE O "DIARIO DE PERNAMBUCO" PUBLICAVA NO DIA 14 DE SETEMBRO DE 1849

CORRESPONDENCIA

Srs. Redactores — Rogo-lhes o favor de imprimir no seu acreditado jornal os attestados juntos com os quaes fica destruida o calumniosa imputação que me fez o Diario Novo, de haver eu entrado quatro vezes na sala da conferencia do jury no dia 17, quando se procedia ao julgamento dos cabeças da rebellião: estes attestados não podem deixar de merecer credilidade porque são de pessoas de ambos os partidos, e de outras alheias a parcialidades: apenas deixaram de attestar alguns jurados que se retiraram antes de findo o julgamento, e um que, por espirito de partido, recusou dar testemunho á verdade.

Sou de Vossas Mercês, constante leitor.

José Thomas Nabuco de Araujo Junior

"Os srs. juizes de facto que compuzeram o jury de sentença que julgou aos réos cabeças da rebellião no dia 17 do corrente, e os outros que estavam presense eu entrei na sala dodaaasgSbé tes dignem-se de attestar ao pé desta se eu entrei na sala do jury, depois de recolhido alguma vez, salvo quando, depois de proferida a condemnação, acompanhei ao mesmo jury que de novo se recolheu, para especificar quaes eram as circumstancias attenuantes que se deva a favor de dous réos, visto como o jury as não havia especificado; e, se nessa occasião em que por alguns instantes me demorei para instruir aos jurados sobre a forma por que deviam ser propostas as circumstancias attenuantes, não estavam as portas abertas e muitas pessoas presentes. Recife, 18 de agosto de 1849. — Nabuco de Araujo."

Psicoteste
Você anda nervoso?

O ritmo da vida moderna tende a fazer acumular sobre nós o cansaço e a tensão nervosa. Irritações, frustações e falta de segurança nos assaltam por todos os lados.

Muitas vezes, reconhecemos que estamos vivendo sob uma tensão nervosa muito alta, mas deixamos de tomar as providencias necessárias para melhorar a situação. E' preciso fazer um plano de distrações e descanso, procurar uma válvula escapatória para esse excesso de tensão. O primeiro passo para isso será desenvolver uma filosofia mais realista e uma melhor compreensão da vida.

(Conte 2 pontos para "Sim", 1 para "Ás vezes" e 0 para "não". Calcule depois o total.

1 — Raramente consegue fazer todos os trabalhos de que é encarregado?

2 — Tenta seguir um grupo formado de pessoas que ganham mais do que você?

3 — Fica exageradamente irritado com os pequenos erros, omissões e faltas de inteligencia das pessoas com quem convive?

4 — Dorme pouco e, praticamente, não faz exercicios fisicos?

5 — Já notou que fica deprimido mais frequentemente nos ultimos tempos, que há alguns anos atrás?

6 — Sofre constantemente de dores de cabeça, perturbações de digestão e outras doenças passageiras?

7 — Vive preocupado com questões financeiras, está sempre com medo de perder o emprego?

8 — Sente que é obrigado a empregar o máximo de seu esforço, para competir com os colegas, em seu ramo de trabalho?

9 — Tem frequentes explosões de nervos ou de lágrimas?

10 — Está sempre preocupado com seus problemas, mesmo nos momentos em que deveria estar alegre e despreocupado?

Você está vivendo sob uma forte tensão nervosa, se tiver obtido uma contagem de 14 pontos ou mais. Procure descansar e trace um novo programa de vida, deixando de lado todas as preocupações desnecessárias. Um total de 4 a 13 pontos indica que você está caminhando para um excotamento nervoso, mas que, com boa vontade e inteligencia, conseguirá eliminar as preocupações desnecessárias, evitando atingir um ponto em que seja difícil recuar. 3 pontos ou menos dizem que você não é vitima de tensão nervosa. Terá, decerto, suas preocupações, mas sabe deixá-las de lado e aproveitar a vida.

Congresso das Associações Cristãs Femininas

Regressa dos EE. Unidos a srta. Ruth Hills – Planos de ação

Depois de uma ausencia de oito meses, regressou, ontem, ao Recife, a sta. Ruth Hillis, secretaria da Associação Cristã Feminina. Esteve todo este tempo nos Estados Unidos em contacto com as A. C. F.'s daquele país, estudando a vida funcional e as obras de assistencia, recreação e instrução mais susceptiveis de adaptação ás exigencias modernas de vida dessa organização internacional.

Na séde da A. C. F., á Rua Conde da Boa Vista, esta reportagem avistou-se, ontem, á noite com miss Hillis que nos adiantou nada poder dizer de definitivo sobre o que viu e observou nos Estados Unidos e seus planos de ação nesta cidade.

— "Somente depois de submeter esse programa á apreciação da diretoria, disse-nos, é que poderei ser mais explicita e mais detalhada. Por enquanto o mais que posso adiantar é que cogitamos, nós, das secções brasileiras da A. C. F., de realizar um Congresso com o duplo objetivo: interpretação do trabalho das Associações no Brasil e treinamento de lideres".

Acrescentou que estava ansiosa por retornar ao Recife. Contudo, observou:

— "A vida nos Estados Unidos é muito mais barata do que aqui. Quando embarquei em outubro já os preços eram altos. Volto e os encontro mais caros. Percorri quase toda a nação norte-americana. Posso, portanto, dizer, que a vida norte-americana no que se reporta a generos de primeira necessidade, é sensivelmente mais barata do que a do Recife."

Noticias da Aeronáutica

Visita o Quartel General da 2.ª Zona Aérea, o contra-almirante Penido – O Bingo milionario em homenagem á Semana da Aza no Clube dos sub-oficiais e sargentos da Aeronáutica – Noticias da 2.ª Zona Aérea

Esteve ontem em visita ao Quartel General da 2.ª Zona Aerea, o contra almirante Paulo Nogueira Penido, novo comandante do 3.º Distrito Naval, com sede nesta cidade.

S. Excia., manteve com o Comandante da 2.ª Zona Aerea cordial palestra, demorando-se alguns momentos.

BINGO MILIONARIO NO CLUBE DOS SUB-OFICIAIS

A Diretoria do Clube dos Sub-Oficiais e Sargentos da Aeronautica levarão a efeito no proximo dia 23 de outubro, um grande Bingo Milionario, em homenagem á Semana da Asa.

Dentre os varios premios que serão sorteados, destacamos dois automoveis, 1 geladeira, 1 radiola e muitos outros de valor.

ASAS DO NORDESTE

Está em circulação nesta cidade e nas Bases Aereas do nordeste, a revista que se edita no Quartel General da 2.ª Zona Aérea "Asas do Nordeste".

Traz reportagem das despedidas do Brigadeiro Vasco Alves Secco, assim como do Nucleo do Parque de Aeronautica do Recife.

NOTICIAS DA 2.ª ZONA AEREA

Apresentaram-se no Quartel General da 2.ª Zona Aerea, os seguintes oficiais, sargentos e praças:

OFICIAIS:

Ten. Cel. I. Aer. Thiago de Sant'Ana Arguelo, por ter sido transferido para sua Nova Unidade.

Cap. Av. Q. Aux. Paulo Barbosa Bokel e Aldemar de Castro Magalhães, ambos da B. Ae. do Recife, por terem regressado de S. Paulo, por conclusão do Curso de Tática Aérea.

1.º Ten. Av. Vigilato Domingos Vieira, da B. Ae. do Recife, por ter de seguir para S. Paulo, a serviço.

2.º Ten. Av. Carlos Eugenio Sobral Vieira e Pedro Leopoldo Nogueira da Gama, ambos da B. Ae. do Recife, por terem regressado de Rio, aonde foram em gôzo de dispensa do serviço.

2.º Ten. Av. Manoel Timotheo da Costa, da B. Ae. do Recife, por ter regressado do Rio, aonde fôra a serviço.

2.º Ten. CV. R. C. Gaspafine José de Santana, do Q. G., por ter entrado em gôzo de dispensa.

SARGENTOS:

2S—Q—AT—RA—MR — Chicre Simão, por conclusão de transito e ter de seguir destino.

3S—Q—AT—CV — Miguel Galvão Nogueira, por ter sido transferido e se encontrar em gôzo de transito.

3S—Q—EA—AL — Eudes Valente de Aguiar, da B. Ae. de Natal, por ter vindo a esta cidade em dispensa do serviço.

SOLDADO:

S2—Q—IG—PI — Luis Claudio da Silva, da B. Ae. de Natal, por ter vindo a esta cidade em gôzo de dispensa e ter de regressar.

2 — APRESENTAÇÃO DE SARGENTO

Com o oficio n.º 01332, de ..... 31—8—49, o sr. Comandante da 3.ª Zona Aérea apresentou o 3S. Q.AT.MT. Manoel Cirino de Moura, por ter sido transferido para o Contingente do Quartel General.

APRESENTAÇÃO DE SERVIDOR — COMUNICAÇÃO

Em rádio n.º 426—DMO, o Comandante do Destacamento de Maceió, comunicou que se apresentou áquele Destacamento, por ter sido designado para prestar serviços, o civil Geraldo Oliveira Guamão, extra-numerario da T. N. D. deste Quartel General.

PAVILHÃO PARA TUBERCULOSOS

Com capacidade para 60 leitos – Venda de selos

A Sociedade Pernambucana de Combate á Tuberculose irá construir anexo a um dos hospitais já existentes nesta capital, um pavilhão com capacidade para 60 leitos, destinando-se ao tratamento de crianças portadoras de tuberculose pulmonar e tuberculose osteo-articular. A construção de tal pavilhão está orçada em Cr$ 600.000,00.

A sociedade dispõe para tal fim de Cr$ 200.000,00, resultantes da 1ª. semana Antituberculosa de Pernambuco, de mensalidade dos associados e de donativos diversos.

No proximo dia 23, varios grupos de senhoras e senhoritas percorrerão as ruas da cidade, vendendo selos anti-tuberculosos com a efigie do prof. Otavio de Freitas, o pioneiro da luta contra a tuberculose em Pernambuco, e no dia 25 levarão a efeito um bingo dansante no Clube Nautico Capibaribe, cedido pela sua diretoria. Para esse bingo concorreram as seguintes firmas do nosso comercio: Antonio Pereira, Irmãos Rosemblit, ao Anel de Ouro, Colchões de Molas Inovação, Moura Perez, Casa Sael, Camiseria Confiança, Camiseria Aliança, Casa Etan, Lira & Queiroz, Viana Leal, Casa J. Lopes, Perfumaria Oriental, Casa Tigre, Regulador da Marinha, Otica Universal, Imobiliaria do Nordeste Ltda., Wilson & Sons, Alberto Lundgren, Maison Française, Casa Walig e Casa Duko.

ENCERRA-SE HOJE O CONGRESSO DE DERMATOLOGIA

Com a presença de especialistas de todo o país, vem-se realizando em Pernambuco a VI Reunião dos Dermatosifilografos Brasileiros.

Ontem, se efetuaram duas sessões, sendo uma á tarde e outra á noite, apresentando trabalhos os professores Joaquim Mota, catedratico da Faculdade de Ciencias Médicas do Rio; Orsini de Castro, da Universidade de Minas Gerais; Jorge Lobo e seus assistentes; prof. Flaviano Silva, da Bahia; dr. João Paulo Vieira, do Serviço de Perfigo-Foliaceo, de São Paulo; dr. Rubem David Azulay; dr. Nery Guimarães, do Instituto Manguinhos; prof. Rafael Bair, de São Paulo; dr. Arnaldo Tavares, da Paraiba; prof. Bezerra Coutinho e drs. Jorge Glasner, Waldemir Miranda e Rinaldo de Azevedo.

Hoje, haverá mais duas reuniões ordinarias, ás 18 e 14 horas, na Sociedade de Medicina, e á noite, uma sessão solene, de encerramento, no Clube Internacional.

PEQUENOS SEGREDOS DO MUNDO

OBRAS PUBLICAS BARATAS — Em La Nation Roumaine (orgão do Conselho dos Partidos Politicos Rumenos, publicado em Paris), vem contado, para mostrar o pé em que estão as coisas na Rumania, o caso dos operarios que trabalham na construção de uma ponte sobre o Rio Jiu. Foram providenciadas refeições — ainda bastante magras — para 3.000 pessoas. A Milicia, porém, recrutou 5.000 trabalhadores, os quais tiveram que se satisfazer com o rancho originalmente estabelecido. Bom numero desses homens procurou evadir-se, mas dos que conseguiram a maioria foi recapturada. Durante os primeiros dias de regresso foram avisados pelo menos 24 execuções.

NOVA ARMA — Nos circulos cientificos ingleses comenta-se a declaração do dr. Breck Chisholm, diretor geral da Organização Mundial de Sanidade, de que a bomba atomica ficou relegada a um segundo lugar por um componente biologico, do qual apenas 7 onças poderiam matar a população do mundo. O dr. Chisholm disse que tal arma "pode ser fabricada em qualquer parte do mundo". Negou-se em fazer maiores comentarios e finalmente declarou que "em todo o caso minhas informações datam de varios anos. Não estou ao par dos ultimos acontecimentos sobre isto.

O RIO ANTIGO — Até 1840, os enterros se realizavam á noite, em geral, no Rio, e eram espetaculos tristes, segundo nos conta Gastão Cruls, no livro que acaba de publicar, Aparencia do Rio de Janeiro (ed. José Olympio). "Os cortejos, por muito tempo a pé, á luz de archotes e numerosos cirios, faziam-se entre o lamento das carpideiras e o choro ruidoso, mas nem sempre muito sentido, dos parentes". Ewbank, americano que aqui esteve em 1845, participou de um enterro assim, carregando uma vela que lhe foi distribuida por um escravo. Debret viu anjinhos expostos nos templos, com as faces muito pintadas e um coroa de latão dourado sobre a cabeleira postiça e muito loura sobre um coxim de tafetá rosa ou azul-celeste. "Há quem descreva ainda um enterro de escravo importante, filho de algum soba africano. O espetaculo tinha qualquer coisa de passeata circense. Enquanto o morto era levado no balcuco de uma rede, um negralhão, á frente do prestito, soltava bombas e foguetes, e outros faziam cabriolas e dansavam, cantando e emitindo gritos estridulos".

Pernambuco e o Congresso Açucareiro Nacional

Quando a industria do açucar sofre qualquer abalo, toda a vida economica e social do Estado se ressente, diz o presidente da Cooperativa dos Usineiros

Plantadores de cana, banguezeiros e usineiros vão reunir-se este mês em Quitandinha, num Congresso Açucareiro Nacional, de que participarão elementos das diversas regiões do país.

A representação pernambucana é das mais numerosas e em parte já seguiu para o Sul.

Ontem a reportagem do DIARIO teve oportunidade de ouvir sobre o certame ao sr. José Pessoa de Queiroz, presidente da Cooperativa de Usineiros de Pernambuco, que declarou inicialmente:

— O Congresso Açucareiro Nacional, a se realizar em Quitandinha, durante a segunda quinzena de setembro corrente, constitui uma grande oportunidade para se entenderem e discutirem, num ambiente de compreensão e respeito, os representantes estaduais das diversas classes que se dedicam ás atividades açucareiras no Brasil.

Um Congresso Nacional do Açucar tem a vantagem de estudar os problemas relacionados com a industria açucareira, de um modo mais amplo; possibilita aos congressistas encararem os aspectos econômicos da cultura e industrialização da cana do açucar, não somente em função de certas peculiaridades regionais, porém em sentido do interesses nacionais, tendo-se em vista a grande influência exercida no desenvolvimento econômico do Brasil, por êsse importante ramo de atividade, cujo enorme produção de 4 bilhões de cruzeiros significa forte contingente de receita para a União e o Estado.

São industriais, agricultores e comerciantes de várias regiões do Brasil que se reunem para discutir medidas práticas tendentes a estabilizar ou soerguer a industria açucareira, grandemente debilitada em vista da dificuldade que encontra sempre, para receber o valor do seu produto, com o qual tanto beneficiaria a riqueza nacional.

Assim, estou confiante de que essa reunião de plantadores de cana e produtores de açucar de todo o Brasil venha trazer reais beneficios de ordem geral á nossa industria.

PROBLEMAS COMPLEXOS

— Creio — prosseguiu — que serão fixadas normas para a facilidade da produção açucareira e da sua distribuição, com interesse de todos que emprestam sua atividade no açucar, gênero de tanta utilidade e reconhecido valor alimenticio.

Considero, pois, acertada a idéia do presidente Edgard de Góes Monteiro, convocando êsse Congresso, e fico esperançoso de que os resultados a serem obtidos do trabalho dos nossos congressistas correspondam cabalmente aos objetivos que ditaram a realização desse certame.

Os problemas da produção e distribuição do açucar são vários e muito complexos, assumindo sempre variados aspectos que requerem acurado estudo e seguras providencias. Basta considerarmos que a economia de Pernambuco repousa no açucar, e essa influência se exerce a tal ponto que, quando a industria da cana sofre qualquer abalo no seu já combalido organismo, a própria vida econômico-social do Estado experimenta, de modo bem sensivel, as consequências dêsse abalo.

RACIONALIZAÇÃO DOS METODOS DE CULTURA

A mecanização da agricultura canavieira é medida que se impõe, dentro do possivel. Os métodos de cultura precisam ser racionalizados. Temos algumas Usinas já reequipadas, e grande parte delas necessitadas de reequipamento a fim de atingirem melhor rendimento de fabricação. Isso, entretanto, não é fácil, dado o custo quase astronômico dos maquinismos, nacionais ou estrangeiros, estes ultimos de importação da América do Norte e da Europa, vendidos em condições de pagamento muito restritas. A nossa industria é a que se acha sujeita aos maiores gastos de custeio e é das menos rendosas; é a que exige maior inversão de capitais para ficar em condições de produzir com eficiência e colocar regularmente os seus produtos no mercado, no qual, até agora, não temos alcançado remuneração justa. Temos verificado que o custo de quase todos os artigos de que nos servimos na vida comum foi majorado em mais de 400%; no entanto, o açucar, um artigo de fabricação carissima, não teve o seu preço aumentado proporcionalmente ás demais utilidades. São notorios os esforços que empreendemos ultimamente para obter o justo preço, baseado nos incontestáveis estudos econômicos levados a efeito pelo Instituto do Açucar e do Alcool, com apôio da CCP, que fixou o preço do açucar em Cr$ 180,00 por 60 quilos, conforme publicou o "Diario Oficial".

LUCRO DAS USINAS

Entre os assuntos de maior relevancia deverão figurar os financiamentos a longo prazo e a juros módicos, considerando-se a dificuldade em que se encontram muitos dos nossos industriais, para a obtenção de numerário em condições razoaveis. O lucro auferido pelas nossas usinas é insignificante, não correspondendo, de modo algum, á imobilização e ao emprêgo de capitais para o movimento agro-fabril e comercial.

A falta de lucro compensador, para o produtor e para os vendedores, torna o açucar mercadoria indesejavel, e assim, o fabricante não é estimulado no desenvolvimento da produção, e o vendedor restringe suas vendas, a fim de que o seu capital não seja empregado em negócio tão pouco rendoso, e, desse modo, dá-se a redução do consumo, e, consequentemente, o empobrecimento do produtor e do Estado.

Todos esses problemas provavelmente constarão do temário dos nossos representantes em Petrópolis e serão certamente bem defendidos.

A PROPOSITO DE UMA REPORTAGEM DO "DIARIO" EM LIMOEIRO

Recebemos do prof. Antonio Vilaça, presidente da Camara Municipal de Limoeiro e presidente da Cooperativa Agro-Pecuaria desse municipio, a seguinte carta, a proposito da reportagem que o DIARIO publicou com o cel. Chico, de Varjadas, e da conferencia que o jornalista Anibal Fernandes ali realizou, no Dia da Patria:

"Dr. Anibal Fernandes: O coronel Chico e eu, bem como todo o povo de Limoeiro, lemos sua magnifica entrevista publicada no DIARIO, do dia 10. Digo entrevista porque, dialogada como foi, não tinha nada de reportagem. Ficamos admirados de como o sr., sem tomar apontamentos, gravou toda a conversa e interpretou, com precisão, o pensamento do coronel Chico e suas expressões peculiares. Francamente, é ter muita memoria e um espirito de percepção raro. O coronel deu bonitas gargalhadas. Ainda hoje, já pela quarta ou quinta vez, ele me mandou reler a entrevista e é sempre com encantamento que ele a ouve, bordada com os meus comentarios de "assessor" politico e assistente.

Receba os meus agradecimentos e os do coronel pela relevancia que nos deu e creia-nos gratos ás suas deferencias. As notas que o sr. tem escrito sobre Limoeiro não estão passando em branco. São lidas, varias vezes, na hora oficial da Prefeitura, ao microfone da amplificadora local. São lidos e comentados. O povo está encantado com o seu esclarecido espirito. A sua palestra ainda é objeto de comentarios nas rodas dos intelectuais da terra. Ninguem poderá mais esquecer os momentos passados em Limoeiro quando da presença do dr. Anibal Fernandes em nossa terra".

UM ESCLARECIMENTO DO DEPUTADO ANTONIO HERACLIO

Recebemos do deputado Antonio Heraclio: — "Prezado amigo dr. Anibal Fernandes. — Houve um ligeiro equivoco na reportagem que o velho DIARIO publicou sabado ultimo, sobre Limoeiro. Não é minha a afirmação de que existem ali 500 "fóra da lei", como saiu publicado. Peço por isso uma pequena retificação. Um abraço agradecido do — Antonio Heraclio do Rego. — Recife, 13 de setembro de 1949".

O ideal será sempre evitar a tuberculose

O bacilo é o fator direto da molestia — Indispensavel o exame de raios X periodicos — Declarações do professor Agenor Bomfim

A proposito da "3.ª Semana Anti-Tuberculosa de Pernambuco" que se realizará no Recife do dia 19 ao [illegible] 25 deste mês, falou o professor Agenor Bomfim, conhecido tisiologista:

"Há cerca de vinte anos que clamo, através da imprensa, do rádio, contra a tuberculose, em Pernambuco, a terrivel endemo-epidemia que rouba á nação, quase despercebidamente, cerca de 100.000 brasileiros, anualmente, e a Pernambuco mais de 1.500 dos seus filhos, só na capital, entre os mais aptos á economia do Estado. Tenho assistido ao desmoronamento de planos de combate á terrivel doença, plano que mal chegam a sair do papel e logo desaparecem asfixiados pela falta de verbas, de bôa vontade, de patriotismo dos seus idealizadores, e a tuberculose sempre marchando, sempre dizimando vidas implacavelmente, tal um rôlo compressor. Situação terrivel, humilhante a do brasileiro: Sabendo que a doença é evitavel, curavel, e assistindo essa devastação de vidas, que desfalca a economia da nação somente por indiferença, quase que por um fatalismo ancestral. Em 1946 pelo decreto lei n.º 9.387, de 20 de junho, o S. N. T. que sempre foi o orgão controlador da campanha contra a tuberculose no território nacional, porem que tinha, apenas, função decorativa, recebeu novo alento, sangue novo, e um grito de alarma atravessou o espaço e parece ter despertado a Nação para o combate, afinal á tuberculose, combate planificado, sendo mobilisados recursos até então inexistentes. Os Estados não ficaram indiferentes á campanha e, a não ser Maranhão, Alagôas, S. Paulo, Goiás e Mato Grosso, todos os demais Estados da União assinaram convenios com o S. N. T e trabalham, com afinco, para o sucesso da campanha. Desta vez, ao que parece, as coisas estão caminhando de modo diverso, apesar dos planos do S. N. T. estarem atrasados.

MARCHA ACERTADA

Pernambuco, depois da creação da Divisão de Tuberculose, que conta com mais de um ano de existencia, começou a trabalhar com uma equipe de técnicos esforçados, com as verbas que o legislativo votou e o governo aprovou, verbas que estão sendo empregadas na remodelação das unidades de luta anti-tuberculosa, que eram inadequadas. Tudo está marchando acertadamente, ainda sem a amplitude que era de esperar, pois o pouco que Pernambuco está fazendo é por iniciativa do govêrno, não se tendo feito sentir, na campanha, a ajuda do Serviço Nacional de Tuberculose, preocupado, até agora entre nós com a planificação do parque sanatorial do Sancho, obra já bastante atrazada, desde que o governo do Estado pôs á disposição do S. N. T., desde o começo do ano, o terreno para as construções. Apesar dos cochilos, bem brasileiros, as perspectivas ainda são alvicareiras para a nova fase da campanha anti-tuberculose, no Brasil, cujos reflexos têm sido promissores, em Pernambuco.

PREPARO DA COLETIVIDADE

Esta 3a. semana anti-tuberculosa, que se vai iniciar, significa que o plano traçado está sendo cumprido fielmente, desde que, sem o preparo da coletividade, não é possivel encetar-se, com possibilidades de sucesso, uma campanha contra a tuberculose, doença eminentemente social. Dentro de poucos dias os seus ouvidos, os seus olhos, serão impressionados pela propaganda organizada, advertindo-lhes, sobretudo, de que é preciso cuidar cêdo, estar alerta com a doença, para que o resultado da cura seja completo e rápido. O ideal será sempre evitar a doença e certo não se poderá evitar um mal se o mesmo não é conhecido. Guarde na sua retentiva, como uma musica, um perfume, que tocam á sua sensibilidade, o que se disser sôbre o bacilo de Koch, germe responsável pela tuberculose, seja pulmonar, ossea, renal, ocular, etc. porquê sem êle não há tuberculose. E' o fator direto da tuberculose. Evite o bacilo por todos os meios possiveis, mas se o adquirir, o que é muito comum, não pense que está tuberculoso, o seu organismo lutará contra o inimigo, que passa a ser um hóspede, e em melhores condições se o seu organismo é bem nutrido: se você não perde noites em farras;

(Conclúe na 2ª. pagina)

INICIA, HOJE, A "TRANSCONTINENTAL" O SERVIÇO REGULAR DE PASSAGEIROS E CARGA PARA PAULO AFONSO

Após várias viagens experimentais, como tambem de fretamentos, a "Linha Aérea Transcontinental Brasileira" resolveu efetuar, a partir de hoje, o serviço regular de passageiros e cargas para Paulo Afonso, devendo o primeiro "Douglas" dessa já conhecida e prestigiosa empresa de transportes aéreos decolar do aeroporto dos Guararapes, nesta capital, precisamente, ás 13 horas e 10 minutos

As viagens serão feitas, com regularidade, tôdas as quartas-feiras e sábados, obedecendo, respectivamente, os horários de decolagem do Recife, ás 13 horas e 10 minutos e 14 horas e 10 minutos para Paulo Afonso, de onde deverá regressar a esta capital, após a necessária demora.

Diretrizes do atual govêrno de Pernambuco

Fala aos "Diarios Associados" o secretario de Educação sr. Silvio Rabelo

RIO, 13 (Meridional) — Acha-se presentemente nesta capital o escritor Silvio Rabelo, secretario da Educação e Cultura do Estado de Pernambuco e antigo colaborador dos DIARIOS ASSOCIADOS. Vindo a negocio de sua Secretaria, hoje um dos mais importantes setores da administração daquele Estado Nordestino, procuramos ouvir o sr. Silvio Rabelo.

PROBLEMAS DE ENSINO

Disse-nos preliminarmente o secretario Silvio Rabelo que era um prazer seu falar aos DIARIOS ASSOCIADOS, a admiravel cadeia de jornais brasileiros de Assis Chateaubriand, da qual fôra durante alguns anos colaborador dos mais assiduos. Os DIARIOS ASSOCIADOS representam para nosso entrevistado a sua tribuna preferida, por isso que a utilizara livremente como veiculo de idéias e opiniões nem sempre em harmonia com o pensamento que preside essa grande organização jornalistica.

Mas tratando do objeto de sua viagem ao Rio, o secretario Silvio Rabelo adiantou-nos que sua permanencia nesta capital seria curta, apenas os dias necessarios a entendimentos com o Ministerio da Educação quanto a solução dos problemas de ensino do seu Estado, os quais vêm merecendo do ministro Clemente Mariani e dos diretores do serviço a atenção mais constante e mais eficaz. Essa cooperação dos poderes federais, objetivada na distribuição equitativa do Fundo Nacional de Educação, considera-o o secretario Silvio Rabelo como ponto da partida da nova politica educacional cujo acêrto se faz sentir através do vasto plano já em realização em todo o país.

PACIFICAÇAO DO ESTADO

Todo esse trabalho no sentido não só de ampliação da rêde escolar do Estado, mas de melhoria de suas condições de organização e de rendimento, tem sido possivel no governo de Barbosa Lima Sobrinho. E' preciso considerar que saimos de um periodo de agitação politica de repercussão perniciosa na economia e na administração do Estado, e que um ano e meio de governo constitui o minimo de tempo para o apaziguamento da familia pernambucana, que, antes de mais nada, tem sido a preocupação dominante de Barbosa Lima Sobrinho.

Ao lado de todo esse esforço pela harmonização politica do Estado, não é menor o esforço pela recuperação de sua economia, pelo equilibrio de suas finanças, pela restauração das boas normas administrativas. Neste sentido, o governador Barbosa Lima Sobrinho tem dado, não só a Pernambuco como a todo o Brasil, uma alta lição politica. Tendo assumido o governo do Estado na situação que todos nós conhecemos, Barbosa Lima Sobrinho não levou para a administração nem odios, nem ressentimentos e nem mesmo exclusivismos partidarios. Ele tem sabido conservar-se acima das competições de grupos e de individuos como um magistrado que não tem outro proposito sinão o

(Conclúe na 2ª. pagina)

NA CAMARA MUNICIPAL

Protesto contra as declarações do comunista Pomar

Vários projetos aprovados na ordem do dia — Sessão noturna

A Camara Municipal do Recife, realizou, ontem, duas reuniões ordinarias.

A primeira teve inicio ás 14 horas e, após a aprovação da ata e leitura da matéria do expediente, o sr. Gomes de Moura encaminhou á Mesa um requerimento solicitando, ao prefeito da cidade, serviços de terraplanagem para a rua da Alegria, em Tejipió.

O sr. Wandenkolk Wanderley, indo á tribuna, em seguida, solicitou a transcrição, nos anais da Casa, do discurso que o deputado Edgar Fernandes pronunciou, há dias, na Camara Federal, declarando que nele estava contida uma verdadeira definição daquele politico contrario ao comunismo. Lançou aquele parlamentar um apêlo no sentido de orientar, por aqueles principios, o seu irmão, vereador Moury Fernandes.

Prosseguindo, depois de se referir a várias manifestações de lideres comunistas, que considerou anti-patrioticas, apresentou um requerimento, solicitando á Casa a transmissão de telegramas ao presidente da Republica, presidentes da Camara e Senado, ministros da Guerra, Marinha e Aeronautica e comandantes de tropas aqui sediadas, protestando veementemente contra as declarações formuladas, no Mexico, pelo comunista Pedro Pomar.

ORDEM DO DIA

Durante os trabalhos da ordem do dia, o sr. Wandenkolk Wanderley, quando posto em discussão, solicitou o adiamento da votação do parecer da Comissão de Fazenda, n.º 606, opinando pela aprovação do ante-projeto de lei 33, dispondo sobre a abertura de créditos suplementares.

Sucessivamente, foram aprovados, em discussão unica, os pareceres de n.os 554 a 582, 587 a 590 e 622, da Comissão de Redação de Leis, dados nas resoluções que perdôa os débitos de Ana Coutinho Castelo Branco e Nestor Siqueira Cavalcanti; subvenciona com 9.000 cruzeiros a Escola "Avelino de Carvalho"; manda iluminar a rua localizada no oitão do cinema Imperio, em Agua Fria; subvenciona com 12.000 e 9.000 cruzeiros, respectivamente, as escolas "Monteiro Lobato" e "Major Guilherme"; perdôa os débitos de Josefa Albuquerque de Sousa; desapropria as casas 210 e 226, da rua 24 de Junho; manda instalar luz publica nas ruas Manoel Azevedo, Bebedouro e outras, na Iputinga; reduz em 50% os débitos de Etelberto José dos Santos, Vicente Antonio Tank e outros; denomina de Oscar Rapôso, uma das ruas da cidade; perdôa o débito de Antonio Martins da Silva; determina que as irmandades proprietarias de catacumbas coloquem tampas de cimento nas mesmas; perdôa o débito de Elizeu de Paula Gomes; auxilia com 15.000 cruzeiros o clube carnavalesco "Vassourinhas", subvenciona com 300.000 cruzeiros a Campanha Pernambucana pró Infancia; abre um crédito de 15.000 cruzeiros para cumprimento da lei 396; reduz em 50% o débito de Manoel Alves da Silva; perdôa o de Valdemar Tavares de Sousa; manda pavimentar a pedras portuguesas as calçadas da rua do Imperador; reduz em 50% o débito de Aurea Albuquerque Melo e perdôa as de José Leite Silva e Avelina Lidia Marinho; denomina de Batista de Carvalho uma das ruas da cidade; manda desapropriar a casa 53, da rua Leão Falcão; auxilia com 60 mil cruzeiros a Colonia de Mirueira; denomina de João Trajano da Silva á atual rua da União, no Formigão; manda pavimentar e ajardinar a praça da Convenção, em Beberibe; abre um crédito de 10 milhões de cruzeiros para a construção do Conjunto Residencial do Funcionalismo Publico Municipal; manda construir um pontilhão na rua do Logradouro, em Casa Amarela; determina a pavimentação e ajardinamento da Praça da Torre e desapropria os lotes n.os 28, 29 e 30, da rua Carlos Gomes e 475, da Comissão de Fazenda e Orçamento opinando pelo arquivamento da petição de João Bento da Silva; em 1.ª discussão, os pareceres da Comissão de Viação e Obras, de n.os 524, 525, 526, 527, 530, 531, 537, 538, 542, 547 e 550, opinando pela aprovação dos projetos que denominam de Julio Ramos, Joaquim de Brito, Francisco Portiro, João Cardoso Ayres, Padre Dehon, Barão de Granito, Tenente Agripino, Professor Otavio de Freitas, Fuzileiro Josias Mota, Silveira Carvalho e José Vilela, varias artérias da cidade, e o projeto de lei 334, que eleva de 9 para 15 mil cruzeiros a subvenção concedida as escolas paroquiais da freguesia de Santo Antonio de Agua Fria e em 2.ª discussão o parecer n.º 472, da Comissão de Fazenda e Orçamento, perdoando os débitos de Ricardo Barbosa da Silva, Cristina Gomes de Sá, Alice Monteiro Gomes e outros.

A seguir, o presidente suspendeu os trabalhos, convocando outra reunião para as 19 e 30.

EXPEDIENTE DO DIA

Oficio — s/n, datado de 9 deste mês do Banco Comercio e Industria de Pernambuco S/A, agradecendo aos cumprimentos apresentados por esta Casa, pelo transcurso do seu 13.º aniversario; Petições — n.º 984, de Cordulina Guedes; 985, de Alaide Marinho Costa, ambas pedindo perdão de débito; Pareceres n.º 614, da Comissão de Viação e Obras, opinando pela aprovação do projeto de lei n.º 132, do vereador Rivaldo Allain, que manda pavimentar a Avenida Malaquias; n.º 615, da mesma Comissão, apresentando o projeto de lei n.º 456, que desapropria por utilidade publica, a faixa de terreno desmembrada do lote n.º 1, na travessa Santa Cecilia em Campo Grande, de Abilio Augusto Vicente Gomes; n.º 616, da mesma Comissão, opinando que seja aprovado o projeto de lei 277, do vereador Wandenkolk Wanderley, dando os nomes de Julião Neto, e outros a três novas ruas abertas na cidade; n.º 617, da mesma Comissão, apresentando o projeto de lei n.º 457, que autoriza alienar 100 ossuários construidos no Cemiterio Publico de Santo Amaro; n.º 618, da mesma Comissão, opinando que seja apresentadas razões justificativas da homenagem [illegible] a denominação de "José Lourenço Bezerra", pretendida pelo projeto de lei n.º 203, do vereador Andrônico de Barros; n.º 619, da mesma Comissão, opinando que seja aprovado o projeto de lei n.º 27[illegible], do vereador Wandenkolk Wanderley, que dá a denominação de "Estacio Coimbra", a ponte que está sendo construida ligando o Derby a Madalena; n.º 620, da mesma Comissão, apresentando o projeto de lei n.º 548, que desapropria por utilidade publica, 4 mocambos existentes nos fundos do Mercado de Santo Amaro; n.º 621, da mesma Comissão, opinando pela aprovação do projeto de lei n.º 253, do vereador Antonio Marques, que manda alargar a Estrada do Pôrto da Madeira no trecho compreendido entre a ponte São Benedito e a Av. Beberibe; n.º 623, da mesma Comissão, opinando pela aprovação do projeto lei n.º 326, do vereador Artur Coutinho, que manda pavimentar e ajardinar o Largo de Campo Grande; n.º 624, da mesma Comissão, apresentando o projeto de lei n.º 459, autorizando o funcionamento a titulo precário da barraca existente na Avenida Cruz Cabugá, de João Manuel de Jesus; n.º 625, da mesma Comissão, opinando que seja aprovado o projeto de lei n.º 255, do vereador Artur Coutinho, que autoriza a pavimentação do trecho da Estrada Velha de Agua Fria, acesso a Subida do Alto do Pascoal; n.º 626, da mesma Comissão, opinando que seja aprovado o projeto de lei n.º 241, do vereador Ramos Lear, dando a denominação de "Genaro Guimarães" a uma das ruas abertas na cidade; n.º 627, da mesma Comissão, opinando pela aprovação do projeto de lei n.º 349, do vereador Sá Barreto, que manda a Prefeitura incluir, no orçamento de 1950, o calçamento e ajardinamento da Praça do Trabalho, e o calçamento da rua "A", na Vila Popular, em Casa Amarela; n.º 628, da mesma Comissão, opinando que seja aprovado o projeto de lei n.º 194, do sr. Claudino Lourenço, mandando iluminar a rua 12 de Julho, no Pina; n.º 629, da mesma Comissão, apresentando o projeto de lei n.º 460, que manda a Beberibe Light, colocar luz publica nos postes já existentes na rua do Jupi, em Agua Fria.

SESSÃO NOTURNA

Durante a sessão noturna falaram os srs. Sérgio Godoi, Artur Coutinho e Wandenkolk Wanderley. O sr. Artur Coutinho apresentou um projeto autorizando em á Prefeitura construir um teatro com a capacidade minima de 2.000 localidades, na futura avenida Dantas Barreto.

Na ordem do dia, o sr. Wandenkolk Wanderley pediu urgência para seu requerimento da tarde, de protesto contra as declarações do sr. Pedro Pomar, no México. A bancada do PSP retirou-se do recinto, em massa. A bancada da Coligação e PSD deliberaram telegrafar ao presidente da Republica, em protesto contra os insultos daquele deputado ao Brasil. A sessão foi suspensa.

E' o seguinte o texto do telegrama enviado ao presidente da Republica, ontem, pelas bancadas da Coligação e PSD, á Camara de Vereadores do Recife:

"Exmo. Sr. General Presidente Republica — Palacio Catête — RIO — DF — Lamentamos profundamente ter comunicar vossencia haver reunido Camara Municipal Recife vereador Wandenkolk Wanderley apresentado plenario moção protesto atitude anti patriotica parlamentar comunista Pedro Pomar injuriando Patria quando cidade México integrava representação brasileira Congresso Pró Paz pt Aconteceu vereador Claudino Lourenço presidente Camara vg elemento comunista vg infringindo Regimento Interno Casa impediu votação todos meios seu alcance juntamente demais comunistas sua bancada pt Havendo autor requerimento insistido votação juntamente nós outros bancadas democraticas vg vereadores comunistas visivel demonstração desprezo Patria e gesto evidente solidariedade injurias assacadas Brasil e vg especialmente vg suas forças armadas vg, abandonaram recinto referida Camara pt Entretanto vg signatarios estando minoria vg resolveram formular protesto mais veemente tais atitudes vg deliberando sempre magistrado Nação pt Atenciosas saudações

Wandenkolk Wanderley, Henrique Mota, Antonio Moury Fernandes, José Gomes Moura, Sergio de Godoy, Coimbra Julor, Ranilson Sá Barreto, Romildo Gomes, Arnaldo Pais de Andrade, Antonio Luiz Filho e Artur Coutinho

NA ASSEMBLÉIA LEGISLATIVA

Nada poderá fazer o governo, sem o emprestimo

A que se reduz a dotação para "obras novas" na proposta orçamentaria para 1950: duzentos contos — O padre Publio, o sr. Torres Galvão e a Biblia

Como qualquer aglomerado humano, a Assembléia Legislativa não escapa á contingencia: tambem lá existem as animosidades, as birras pessoais vez por outra vindo á tona, como ontem.

Havia este jornal publicado uma carta do ex-juiz de Correntes, Pedro Martiniano Lins, acerca de um discurso anterior do sr. Anisio Carapeba. De certo que todos já a tinham lido. Mas o fato é que o sr. Constantino Maranhão se saiu de seus cuidados, de seus afazeres para mandar á Mesa um requerimento de inserção da carta nos Anais. Redigido, porém, de tal maneira, que o 1.º secretario se viu na conjuntura de ler frase por frase, palavra por palavra, toda a conhecida missiva do juiz.

Está claro que o plenario se divertiu com o episodio.

Adiante, o sr. Anisio Carapeba respondeu, com outra carta e mais um discurso, á carta do magistrado. Mas a peça já tinha sido pregada, já tinha surtido os seus efeitos.

Doutro episodio foram protagonistas os srs. Antonio Heraclio e João Teobaldo, hoje como outrora ás turras, quase sempre se estocando mutuamente, assim se depare um ensejo. Surgiu domingo, em Carpina. Segundo o sr. Antonio Heraclio, houve qualquer desinteligencia entre o deputado pessedista e o comerciante José Tavares; e o deputado, em "travesti" de delegado e comissario de policia, saiu comandando uma escolta para prender ao negociante, que ofereceu reação. A pouca distancia do estabelecimento — ainda segundo o representante coligacionista — o sr. João Teobaldo gritava junto ao poste: "Arrasta o homem. Arrasta". Puro espetaculo de "cafagestagem politica".

O sr. João Teobaldo contestou o fato, e o sr. Antonio Heraclio invocou o testemunho de um correligionario do primeiro: o sr. Luiz Cabral de Melo, que o confirmava.

O GOVERNADOR E OS LIVROS SANTOS

Sobre os acontecimentos de Panela e a morte, tudo indica que por assassinato, do popular Cicero Bento, leu o sr. José Mixto de Oliveira, e o comentou, a reportagem de um vespertino, que mandara ao municipio um seu representante.

Mas não ficou nisso. Em termos por vezes incisivos, criticou, embora de raspão, as recentes decisões do governo no corte das verbas destinadas a escolas e hospitais. Devia ter alguma coisa a dizer o sr. Nilo Coelho. Pelo menos em palestra, chegou a anunciar que apartearia ao orador, se ele se dispusesse a penetrar mais a fundo nos assuntos. Não houve essa oportunidade; nem os apartes.

Em meio ás criticas do sr. José Mixto ao governador, o padre Wanderley Simões perguntou-lhe com aquele seu ar a um tempo serafico e malicioso, se havia lido o mais recente artigo do sr. Barbosa Lima Sobrinho.

Foi quando interferiu o outro padre, que representa o Partido Democrata Cristão: o padre Publio. Sim, havia lido, e por sinal que encontra no artigo "os mais rudimentares, os mais palmares erros de conhecimento e interpretação biblicas". Da mesma opinião era, por sinal (acrescentou com uma ponta de malicia) o deputado pessedista Torres Galvão.

Na verdade, foi um encolhimento geral. Afundou o sr. Galvão na sua poltrona e o padre Simões tambem afundou na sua. E passou-se adiante.

O padre Publio, aliás, não ficou no aparte. Fez tambem um pequeno discurso, para encaminhar á Mesa um requerimento de sua autoria, unanimemente aprovado, e no qual solicita ao governador as suas vistas para os trabalhos de abastecimento dagua em Limoeiro.

A ordem do dia é que continha extensa materia. Vamos enfileirar aqui os principais projetos aprovados em discussão final.

ESCOLA DE ENGENHARIA

Esperando-se para 1949 a federalização da Escola de Engenharia de Pernambuco, o orçamento do Estado deixou de consignar a verba que tem figurado nos orçamentos anteriores, de ajuda á instituição, para mantê-la. Um projeto ontem aprovado, de autoria do sr. Luiz de França, visa proporcionar Cr$ 150.000,00 ao estabelecimento, ainda este ano.

Os dois outros projetos aprovados em discussão final autorizam o governo a:

1 — Construir duas pontes, em Quipapá e Canhotinho.

2 — Reconstruir um açude em Bom Conselho.

PAPEL PARA LIVROS E JORNAIS

Em segunda discussão, foi aprovado o seguinte projeto, de autoria do sr. Paulo Cavalcanti:

ART. 1º — Fica isento do pagamento de venda se consignações, de acordo com a letra "C", inciso V, art. 31, da Constituição Federal, o papel que se destinar exclusivamente á impressão de jornais, periodicos, revistas e livros, bem como o comercio destes.

Paragrafo unico — Para os efeitos da presente lei, consideram-se livros os que contem obra cultural, tecnico-cientifica, didatica ou literaria, excluidos, assim, os livros em branco, ou simplesmente pautados, para escrituração de qualquer natureza.

ART. 2.º — Revogam-se as disposições em contrario.

APENAS CR$ 200.000,00

Em segunda discussão, foram aprovados mais alguns projetos:

1 — Extendendo aos cabos e soldados da Policia Militar de Pernambuco as vantagens já asseguradas ao funcionalismo pela lei n. 38, gratificação por decenio de serviço.

2 — Concedendo uma subvenção de Cr$ 600.000,00 anuais, a partir de 1950, ao Hospital Magitot.

3 — Incluindo no plano de obras novas para 1950 a construção de um predio destinado a servir de cadeia publica, em Pedra.

Aprovou-se este ultimo projeto como se aprovaram outros mais, de igual natureza. Resultarão, todavia, inocuos. Segundo revelação feita em plenario pelo sr. Irineu Pontes, presidente da Comissão de Fazenda, a qual presentemente estuda a lei de meios, a proposta orçamentaria remetida pelo governo inclue tão somente a importancia de Cr$ . . . 200.000,00 para "obras novas" em 1950, em virtude de não oferecer maiores decursos a situação financeira do Estado. Obviamente não se iria empregar metade dessa importancia (Cr$ 100.000,00 é quanto o projeto consigna) na construção de um quartel no municipio de Pedra.

Dessarte — poder-se-á acrescentar que nenhum empreendimento mesmo de pouco vulto e de pouca monta, o governo terá oportunidade de levar para diante, em 1950, a não ser com os fundos do emprestimo contraido com o Banco do Brasil e cujo numerario não foi entregue ao executivo.

PROJETOS

Na sessão de ontem, foram apresentados os seguintes projetos:

Do sr. José Mixto — Elevando para o proximo exercicio as seguintes subvenções: de Cr$ . . . . 4.200,00 e Cr$ 4.800,00 para . . Cr$ 6.000,00 e as destinadas respectivamente á "Banda Musical 3 de Agosto" e Socoedade de Cultura Joaquim Nabuco"; de Cr$ 6.000,00 para Cr$ 12.000,00 as concendidas ao "Externato São Luiz de Gonzaga" e "Conferencia de São Vicente de Paula" da paroquia do Livramento; de Cr$ 20.000,00 para Cr$ 30.000,00 ao Ginasio Municipal 3 de Agosto", todas referentes ao municipio de Vitoria de Santo Antão; de Cr$ 6.000,00 para Cr$ 10.000,00 a autorizada á Sociedade Beneficente Mixta Mortuaria 21 de Abril da Gloria do Goitá; á Sociedade Beneficente Amor e Trabalho, Cr$ 18.000,00; e ao Aero Clube da Vitoria de Santo Antão, Cr$ . . . . 12.000,00.

Do sr. Aderval Torres — Criando uma taxa de caridade, a ser arrecada em selos de emissão especial, sobre passagens vendidas pelas companhias de navegação, a qual reverterá em beneficio da Santa Casa de Misericordia.

Do sr. Paulo Cavalcanti — Subvencionando com Cr$ 24.000,00 anuais a Associação Brasileira de Escritores, secção de Pernambuco.

AINDA AS ELEIÇÕES NA COOPERATIVA DE CORRENTES

Recebemos:

"Recife, 13—9—49.

Sr. Redator do DIARIO DE PERNAMBUCO:

Li, na vossa edição de hoje, uma carta do sr. Pedro Martiniano Lins, ex-Juiz de Direito de Correntes, e peço publicação, no mesmo local, da resposta, que li, na sessão de hoje, na Assembléia, onde tambem foi lida a mencionada carta.

Atenciosamente,

Anisio Carapeba

"Sr. Presidente:

O DIARIO DE PERNAMBUCO, na sua edição de hoje, publicou uma carta que o sr. Pedro Martiniano Lins, juiz de direito diz ter me enviado e que não recebi. Valho-me da tribuna desta Casa, para responder, antes de fazê-lo pelo citado jornal, considerando que tal carta se reporta ao discurso por mim proferido aqui, no dia 2 do mês em curso, sôbre cousas de Correntes.

O sr. Pedro Martiniano, revelando o seu temperamento, considera-se ofendido, e me ofende, com uma defesa estouvada ela que no meu discurso, além de não lhe ter citado o nome, só aludi ao então Juiz de Correntes, perfuntoriamente nas duas passagens que aqui transcrevo:

1) Propalaram (os meus adversarios) que no dia das eleições haveria conflito, haveria desordem, e, nesse sentido, varios caminhões partiriam da Vila Lagoa do Ouro, hoje Igatauá, cheios de adversarios politicos, hostis a mim, que teriam tomado antes uma grande cervejada, para não dizer uma grande cachaçada, e, armados, compareceriam ás eleições, amparados pelo juiz de direito de então, com o qual contariam (vêde bem, o vêde está no condicional) para toda sorte de desordem. Esse boato (considerai bem, empreguei a palavra boato) se propalou no sentido de afastar das eleições os ordeiros etc.

2) Levei ao conhecimento do juiz de direito, cujo nome foi assim envolvido (prestai bem atenção á maneira como falei), as comunicações que eu recebera repetidamente nas vesperas das eleições. Esse juiz (continuei sem declinar o nome e sem ofendê-lo) teve oportunidade de dizer-me perante o dr. Artur de Barros Lima, promotor da Comarca, que realmente fôra convidado pela oposição, para presidir á Assembléia Geral das eleições". Ora, senhores, só esses fatos revelariam a mentalidade dos meus adversarios: convidar um juiz de direito, que seria chamado oportunamente a decidir sobre três inqueritos que envolviam modalidades criminais a respeito da Cooperativa, convidar um juiz para presidir a uma Assembléia de eleição, era revelar incompreensão e desvirtuamento do sentido que deve ter o Direito, para aqueles homens que realmente sabem conviver numa sociedade civilizada".

Não vejo que aí se contenha ofensa, nem tambem insinceridade da minha parte. Procurei ser delicado, isto sim, com o sr. Pedro Martiniano cujo nome não declinei no meu citado discurso, uma só vez. O sr. Pedro Martiniano porem, quer publicidade e tornar-se conhecido no Estado, mesmo nas condições desse caso. Seja feita a sua vontade.

Quanto á "sabujice" de politico de Correntes, estou de acôrdo em que ela existe do lado em que se colocou o sr. Martiniano, que aliás se revelou um eximio açulador (O termo sabujo, de que se deriva sabujice, empregado pelo sr. Martiniano, significa, segundo os lexicos, "cão de caça grossa", e, figuradamente, homem servil, bajulador". Ora, é do lado oposto a mim, em Correntes, que o sr. Martiniano encontrou essa sabujice, porque nela vivia e convivia. Os meus amigos não viviam em torno do sr. Martiniano nem diziam: "PEDRO E' NOSSO". Pedro é o mesmo Martiniano, que a oposição familiarmente assim tratava, na propaganda que fazia junto aos eleitores da Cooperativa. E foi dessa oposição, exclusivamente dela, que o sr. Martiniano recebeu manifestações, na ocasião de deixar a Comarca. Outros Juizes, como Edmundo Jordão, ao deixarem a comarca de Correntes, receberam manifestações, mas, invariavelmente, tem acontecido que essas manifestações têm sido de todos os partidos locais sem distinção de côr politica, o que vale pelo reconhecimento de uma atuação serena. Só o sr. Martiniano recebeu manifestação de um partido, o que vale dizer, foi parcial como juiz.

Contesto a afirmativa do sr. Martiniano, quando diz que no caso da Cooperativa não teve nehuma interferencia, e comigo estão os que, sabem que toda a orientação desse sentido foi do mesmo sr. Martiniano, até mesmo quando o ex-presidente da Cooperativa, convidado pelo Presidente da Comissão, respectiva á depôr no inquerito policial, se excusou de fazê-lo. E' do dominio publico em Correntes que o sr. Martiniano, antes e depois de ter estado esse ex-presidente no predio onde trabalhava a Comissão referida, não pesando a responsabilidade de juiz da comarca, que seria chamado oportunamente a funcionar no processo, esteve longamente na residencia do mesmo ex-presidente, do qual, corretamente, devia andar afastado.

A circunstancia de não ter repetido no meu discurso toda a palestra que durou longos minutos, mantida com o sr. Martiniano, na presença do digno promotor publico Artur de Barros Lima, em nada prejudica a verdade do que citei, e que foi o essencial — o convite que fôra feito ao sr. Martiniano e a exploração que êles estavam fazendo do caso. Ademais, o sr. Martiniano não se afastou para Garanhuns, como disse ser do seu desejo, para desfazer os boatos, e bem ao contrario, revelando indisfarçavel interesse pelo caso, chegava as janelas do predio onde se realizava a eleição, com um sorriso bem expressivo...

Quanto a eleição ter decorrido

(Conclúe na 3ª. pagina)

DIARIO DE PERNAMBUCO

(Orgão dos Diários Associados)
FUNDADO EM 1825 — Diretor ANIBAL FERNANDES
Redação e administração: Praça da Independencia — Recife — Sucursais: Rio de Janeiro — Serviços de Imprensa Ltda., Pr. Getulio Vargas, 2 (Ed. Odeon - sala 802); São Paulo — Serviços de Imprensa Ltda., Rua 7 de Abril, 241 - Alagôas — Rua do Comercio, 18 - 1.º and. Maceió; Paraiba — Av. João Machado, 1075, João Pessôa; Av. Maciel Pinheiro, 97 - 1.º and., Campina Grande, Rio Grande do Norte — Av. Rio Branco, 315, Natal.

A correspondencia de ordem comercial deve ser endereçada ao gerente do DIARIO DE PERNAMBUCO. Para anuncios procure o Dep. de Publicidade. TELEFONES: Direção e redação 6539. Gerencia 6027. Assinaturas: No País: Ano Cr$ 220,00, semestre Cr$ 120,00. No exterior: Ano Cr$ 440,00, Semestre, Cr$ 240,00. Pagamento adiantado. • Cobrador autorizado: JOSÉ FLORIO.

QUARTA-FEIRA, 14 DE SETEMBRO DE 1949

OS MUCAMBOS DO RECIFE

Foi divulgada ontem no Rio uma nova estatistica acerca dos mucambos do Recife. São as chamadas "chagas urbanisticas", que não são privilegio nosso, porque as outras cidades tambem as tem, inclusive o Rio, com as suas favelas, invadindo os morros e subindo as ladeiras.

Mas os mucambos do Recife, pelo seu grande numero, indicam de tal modo um indice de pauperismo, que estão a merecer a atenção de todo mundo: dos governos e dos particulares. Precisamos de uma politica de habitação, em grande escala. Estamos fazendo alguma cousa. Mas o que se tem verificado é apenas o deslocamento dos mucambos, expelidos de uma zona para outra. Sairam, por exemplo, da Cabanga e foram para os lados da ponte do Lasserre. E' inacreditavel o que se passa por esse lado da cidade. Nem podemos ficar indiferentes a isso.

Um grande jornal carioca assim se expressa sobre o problema angustiante:

"Para se ter uma ideia de grandeza desse aglomerado basta lembrar que, em 1940, por ocasião do recenseamento geral da população, Recife possuia 384.422 habitantes, isto em todo o municipio da capital, porque na cidade propriamente dita a população era de 327.178 habitantes. Nos mucambos do Recife, a população de menos de sete anos de idade somava 30.381 habitantes. Quanto á instrução, a população de mais de sete anos de idade assim se distribuia: instrução primaria, 83.900; instrução secundaria, 210; instrução profissional, 165. Os analfabetos montavam a 50.151 habitantes.

Dos moradores dos mucambos de Recife em idade ativa, quase oito mil exerciam atividades domesticas; quase seis mil eram empregados em transporte; quase cinco mil trabalhavam no comercio; mais de cinco mil tinham profissão artesã; mais de tres mil eram industriarios; quase tres mil ocupavam-se na administração publica e no magisterio; mais de mil na agricultura e na pesca; e quase mil eram militares. Rapido confronto da população dos mucambos de Recife com o numero de casebres que a abrigava permite verificar que, em media, cada mucambo continha quatro moradores."

Que fizemos para enfrentar um problema de tanta magnitude? Algo que se parece com uma gota dagua no oceano. Porque a dura verdade é que continua a vir gente do interior para a capital. E como essa gente não tem poder aquisitivo, vai se "amucambando" em qualquer parte.

O problema é maior do que as nossas possibilidades — vamos confessa-lo. Mas é de tal modo angustiante, que seria indicado uma conjunção de esforços para uma campanha de maior estilo. O mucambo não é uma causa: é um efeito. Efeito da miseria, de um padrão de vida tão baixo, que nos faz pensar na India.

Somente tudo isso é tão serio que seria necessario encarar a questão com maior decisão e firmeza. No que temos diante de nós ha algo daquilo que o personagem do romance chamava de "excessivamente grave".

SUPERLOTAÇÃO NOS OMNIBUS

A Inspetoria de Transito no Rio, enquanto não chegam os novos carros da Europa, vai fiscalizar a lotação dos omnibus; e a mesma cousa deveria ser feita no Recife.

Infelizmente, essas cousas custam muito a ser praticadas aqui. Passamos um tempo enorme para instituir as "filas". Antigamente, era um espetaculo triste, o avanço nos omnibus. Agora, se fazem as "filas", em beneficio do passageiro, mas a lotação dos carros continua excessiva.

E' um atravancamento estupido, fazendo-se a cobrança no meio de empurrões e de incidentes que ás vezes se agravam e dão lugar a conflitos graves. Até hoje não foi possivel á Inspetoria de Transito resolver um problema tão simples: determinar quantos passageiros devem viajar de pé. Isso até que tenhamos um numero de veiculos, que dispense a viagem em pé, como está sendo anunciado tambem no Rio. Com os omnibus novos que vão chegar dentro em breve á capital do país, a tendencia é haver lugar para todos.

Quando será que o recifense possa ter essa ventura? A julgar pelo que aqui se passa, nunca poderemos esperar essa solução. Quem quiser ver o que é o "ensardinhamento" nos omnibus, viaje nos carros de Pina e Boa Viagem, aos domingos, agora que começou a estação balnearia. Nos omnibus das outras linhas tambem se registram abusos. Mas para a praia, aos domingos e feriados, a cousa é muitissimo pior. A regra deveria ser: 12 pessoas em pé nos omnibus pequenos; e 30, nos carros maiores. Vão ver o que se passa nos carros de Pina, Boa Viagem e Piedade. E' simplesmente inqualificavel. E nem se diga que se trata de um serviço de pequeno lucro, porque é precisamente o contrario o que se observa.

A cidade tomou um interesse muito maior pelas praias, unico lugar aliás para onde a população pode ir, nos dias santificados e feriados. E' para as praias que todo o mundo se dirige. Como o unico meio de transporte accessivel ao povo é o omnibus, dá-se o atravancamento, elevado ao maximo.

O que se está passando em certas linhas ultrapassa até os limites da decencia.

A VOLTA DA LEI MALAIA

E' positivamente ridicula essa revivescencia da "lei malaia", ensaiada no apagar das luzes da Ditadura e agora posta outra vez em função pelo seu criador. De que se trata? De regulamentar o art. 148 da Constituição em vigor. Para isso, se projeta criar uma Comissão Administrativa de Defesa Economica, composta de cinco membros, com garantias, regalias e merecimentos identicos aos dos magistrados do Distrito Federal.

Compete a esse pomposo e dispendioso orgão apontar os abusos do poder economico no Brasil; e de acordo com a lei, reprimi-los. Mas será que no Brasil haja mesmo tantos **trusts**, tantos carteis, tantos monopolios, tantas combinações economicas, que demandem essa repressão toda?

Será o Brasil um paiz de grandes capitais? Cada um que responda. Mas parece que não ha uma só pessoa de bom senso neste paiz que possa afirmar que tal cousa aconteça.

Antes pelo contrario, o que se vê é o paiz a lutar com deficiencia de produção e com falta de recursos para criar e desenvolver riquezas. Precisavamos dispor de mais dinheiro para inverter em empreendimentos de interesse publico e não temos.

Outro dia, numa visita a Limoeiro, perguntamos a varias pessoas da localidade: "E' verdade que as grandes companhias rigodoeiras foram funestas á economia da região?" E a resposta foi simplesmente negativa. Todas as pessoas a que nos dirigimos responderam a "una voce" que as companhias deveriam voltar, que seriam bem vindas.

Parece incrivel que tão insensato projeto tenha merecido o beneplacito de uma comissão da Camara dos Deputados, tão distanciada da realidade brasileira. Vale acentuar ainda que a tal comissão a ser criada tem atribuições superiores á autoridade do proprio Congresso e do Poder Executivo.

A "lei malaia" ou como estão dizendo agora "o ersatz" da "lei malaia" ressurge no Brasil na crista da demagogia mais desvairada que já se viu.

Á MARGEM DA LEGALIDADE

ASSIS CHATEAUBRIAND

S. PAULO, 10 — Muitos fatores deverão levar as elites e o povo brasileiro ao combate destemeroso á lei malaia, que se conseguiu trazer de novo, e, desta vez, por vias parlamentares, a debate no Brasil. Mas uma circunstancia, sobretudo, precisa ser considerada a sério para o julgamento da tentativa de amortecer a iniciativa privada por meio dessa lei celerada. Quem é o autor do golpe que se prepara agora na Camara? Qual a fonte donde emana, o projeto, que suscitou em 1945 a repulsa integral da comunhão civica nacional? Quem toca por diante, nas comissões da Camara o projeto de lei, que, aprovado, importaria na abolição de direitos, garantias e liberdades consagrados na Constituição, para brasileiros e estrangeiros que aqui residem, trabalharem pacificamente nos seus escritórios, nas suas fábricas, nas suas usinas e nos seus campos?

Pode estimar-se o valor desse plano de assalto á liberdade do trabalho, em nossa terra, pelos antecedentes do individuo que no Parlamento chama a si a direção ostensiva dos seus preparativos, agora. A autoria da chamada lei contra os abusos do poder economico, pertence ao mesmo alucinado cidadão que redigiu, nos porões da ditadura, há cinco anos, a lei malaia. Não variou, portanto, a paternidade, na elaboração do projeto de decreto-lei, gorado em 1945, e o qual tinha faculdades onimodas e onipotentes para, oprimindo os direitos individuais, colocar o cidadão na dependencia completa dos tiranos que se haviam apoderado da máquina do Estado, naquele tempo. O ministro da Justiça da ditadura que compôs a lei malaia, é o mesmo deputado que redigiu e apadrinha hoje a lei para reprimir os supostos excessos do poder economico. A orientação, que produziu a confecção de uma, são os rumos que guiam a elaboração da outra. Ambas derivam da mesma origem, que é a vocação ditatorial da indole que as concebeu. E visam anular o poder criador da iniciativa privada para que o Estado a absorva, tutele e mate todas as formas de atividade da produção, sejam as do comércio, sejam as da industria, sejam as da lavoura.

Acreditamos que não será ocioso mostrar o alvo mais direto, ao qual se dirige a expedição punitiva da lei malaia ressuscitada. Quantos privam com o ex-interventor de Pernambuco, não ignoram a ogeriza que ele revela por palavras e atos, contra São Paulo e os paulistas. Seu duende, é a grandeza do Estado, e qual constitui o padrão do orgulho da terra brasileira. Não há energumeno que odeie mais São Paulo e os paulistas quanto o antigo chefe do executivo de Pernambuco. Ele pinta, numa linguagem de dinamiteiro de suburbio, no Nordeste, os nossos irmãos das provincias do setentrião, como as vitimas imbeles exploradas pela cobiça e pela ganancia dos paulistas. Queria, em 1945, a lei malaia visando um duplo objetivo: a) satisfação dos seus rancores pessoais, com a destruição dos adversários que tinha dentro de Pernambuco; b) o exterminio do crescimento industrial, mercantil e agrário dos paulistas.

Confessou o soba pernambucano a Roberto Simonsen que era indispensável coarctar a força material do povo das bandeiras, desmantelar-lhe o parque manufatureiro, baixando-lhe os preços do café e limitando-lhe o poder mercantil e financeiro. Por que? Apenas porque, argumentava ele ontem e argumentará ainda hoje, a prosperidade dos paulistas desnivela o Brasil, fazendo o Sul rico e o Norte pobre. "E é, concluiu para Roberto Simonsen, com o que os paulistas sugam do resto dos outros Estados, que vocês realizam o progresso que têm".

Nesta ordem de preconceitos, elaborou então, sob o Estado Novo, um projeto de lei fazendo tabua rasa de tudo o que fosse respeito pelo direito de propriedade, pelo valor da iniciativa individual e pela colaboração harmonica das forças da produção com os agentes do Estado, a fim de satisfazer ás necessidades coletivas. Passava o processo economico a ser submetido, no Brasil, á mesma furibunda ingerencia estatal, que levou a Alemanha e a Itália á ruina e á perdição. Fugia aos limites ordinários da justiça e da lei natural, desafiando um conjunto de liberdades, de cuja observancia resultaram a ordem juridica e o progresso que auferimos.

A coincidencia da fonte dos dois projetos ser a mesma, mostra a origem totalitária deles. Não há a menor oposição entre um e outro, senão evidente e direto parentesco. A conciliação entre conceitos, medidas de arroxo, limitação de direitos e indiferença pelas garantias das leis dos dois, é perfeita. O sistema a que servem é um só, na furia dos métodos reacionários contra todas as ordens da atividade economica. O morbo totalitário, que tantos e tamanhos danos já cau-

(Conclúe na 11ª. pagina)

ATOS DO GOVERNO FEDERAL

RIO, 13 (Meridional) — O presidente da Republica sancionou os seguintes decretos do Congresso Nacional:

Prorrogando o prazo para prestação de contas do auxilio concedido ao Touring Club do Brasil pela Lei n. 166, de 10.12.47.

Concedendo auxilio ao IV Congresso Odontologico Brasileiro; e autorizando a abertura, pelo Ministério da Educação e Saude, de crédito especial para auxilio do II Congresso Pan-Americano de Serviço Social.

O presidente da Republica assinou os seguintes decretos:

Designando Dulphe Pinheiro Machado, membro do Conselho de Imigração e Colonização, para exercer a função de presidente do mesmo Conselho;

—— autorizando a Empresa Luz e Força Elétrica de Tieté S. A., a construir uma linha de transmissão e dando outras providencias;

—— aprovando as especificações e tabelas para a classificação e fiscalização do café, visando sua padronização;

—— incluindo no regime de licença prévia de que trata a Lei n. 262, de 23.2.48, a importação de aveia;

—— abrindo, ao Ministerio das Relações Exteriores, crédito especial, para pagamento da contribuição do Brasil á Côrte Permanente de Arbitragem, em Haia;

—— outorgando concessão á Rádio Televisão do Brasil S. A., para estabelecer uma estação de radiotelevisão nesta Capital;

O presidente da Republica assinou mais os seguintes decretos:

Na pasta do Trabalho — Dispensando, de meterologista, referencia 24, por ter sido nomeado para cargo publico, Manir Abibe Japer.

Concedendo dispensa de auxiliar de escritorio, referencia 21, a Arlete Guimarães.

Na pasta da Educação — Nomeando, professor catedrático, padrão O, da Escola Nacional de Minas e Metalurgia, Teófilo Marques Alvares da Silva; e, interinamente, professor, padrão O, de higiene industrial, organização do trabalho e contabilidade industrial da Escola Técnica de Belo Horizonte, João Magalhães Lessa.

Aposentando Antonio de Queiroz Ferreira, inspetor de alunos, classe G, e Vitor Viliot Martins, professor catedratico, padrão O, da cadeira de tecnologia mecanica e instalações industriais, da Escola Nacional de Engenharia.

Concedendo aposentadoria a Francisco Alvares de Aguiar, zelador, classe F.

Tornando sem efeitos os decretos — de 7.4.49 que nomearam escriturarios, classe E, Olavo Jordão e Terezinha de Jesus Felipe de Castro e, dactilografo, classe D, Dulce Morais Santos; de 10.8.43 que aposentou Francisco Alvares de Aguiar, zelador, classe F; e, o decreto de 12.5.49 que nomeou, dactilografo, classe D, Violeta Fançana Pamplona.

Concedendo exoneração de oficial administrativo, classe E, a Célia de Moura Costa; a Henrique Carregal, de inspetor de alunos, referencia 19; e, de médico puericultor, classe K, a Paulo Valadão Gomes Brandão.

COLHEITA DO TRIGO EM S. PAULO

S. PAULO, 13 (Meridional) Continua se desenvolvendo com êxito a colheita de trigo em vastas regiões dêste Estado. Segundo se afirma, a colheita triticola dêste ano será excelente.

A Grã-Bretanha e a economia mundial

Barreto Leite FILHO

Em discurso pronunciado perante quatrocentos jornalistas, na séde do poderoso National Press Club de Washington, sir Stafford Cripps deu uma idéia, bastante rapida, aliás, a julgar pelos telegramas, da magnitude e da complexidade dos problemas abordados, direta ou inteiramente, pela conferencia economica anglo-americano-canadense começada ha poucos dias. Perfeitamente no estilo que o tornou famoso, deu tambem uma idéia da severidade de certas medidas que precisarão provavelmente ser tomadas nos proximos dois anos para restabelecer o equilibrio das trocas mundiais. Muitos povos, disse o chanceler do Exchequer precisarão reduzir o seu padrão de vida, no curso do periodo indicado, a fim de que o comercio internacional seja novamente estabelecido sobre bases sãs. Referia-se antes de tudo á Grã-Bretanha, e referia-se igualmente aos paises da Europa Ocidental, cujas dificuldades, ainda que atenuadas, foram sobretudo transferidas e, de qualquer modo, não definitivamente resolvidas com a aplicação do Plano Marshall.

O resumo telegrafico do discurso de sir Stafford não menciona nenhuma alusão direta do orador a certas causas fundamentais da crise, muitas vezes assinaladas e conhecidas, como sejam o tremendo deslocamento de forças que acabou por concentrar nos Estados Unidos uma proporção esmagadora do poder economico do mundo, forçando a Europa á mais penosa revisão das suas condições de existencia a que qualquer área geografica já foi obrigada, na historia moderna. Pode presumir-se que o chanceler do Exchequer considerou inutil tocar nesses pontos com os quais quem quer que acompanhe esses assuntos já deve estar perfeitamente familiarizado.

Mas ele aludiu a outras causas, por assim dizer acessorias ou suplementares, que contribuem para agravar os termos do problema em debate.

O quadro do comercio mundial, lembrou o ministro, foi modificado pela divisão entre o Oriente e o Ocidente, pela perda dos mercados germanico e japonês, pelas "crescentes necessidades dos grandes e novos paises do sudeste da Asia". E mostrou que a Grã-Bretanha não pode enfrentar sozinha uma tal situação. Daí a necessidade do exame de conjunto que está sendo procedido em Washington pelos delegados britanicos, norte-americanos e canadenses.

Sir Stafford declarou tambem que o seu país precisa "estabelecer um novo estilo de comercio". Este é sem duvida um ponto que terá agradado particularmente os seus ouvintes norte-americanos. No fundo da crise em que hoje se debate a velha metropole economica do mundo, e independente dos fatores de ordem geral, está uma persistente rotina dos metodos de produção industrial e dos metodos comerciais britanicos.

Esta rotina é a herança da antiga supremacia britanica, nesse dominio, pois tendo operado muito antes de qualquer outro país a sua transformação em uma grande potencia industrial moderna, a ilha privilegiada cristalizou demasiado cedo os seus padrões de produção e de comercio e veio a encontrar-se depois em crescentes dificuldades para enfrentar a concorrencia dos rivais de formação mais recente, sobretudo dos Estados Unidos e da Alemanha.

Este fenomeno, já sensivel antes da primeira guerra mundial, tornou-se particularmente notavel entre os dois conflitos do nosso seculo. Sem mesmo aludir aos Estados Unidos, que a partir da Guerra da Secessão passaram a explorar, em escala sem precedentes na historia, possibilidades realmente singulares de desenvolvimento da sua riqueza social, a propria Alemanha, cujo surto começaria, aliás, na mesma época, como fruto da sua unificação, conseguiu ainda depois da derrota de 1918, restabelecer padrões tecnicos superiores, tanto no plano industrial, quanto no comercial. Durante esse periodo, a Grã-Bretanha se mostrou incapaz de proceder ás reformas indispensaveis no seu aparelho produtivo e, se conseguiu ainda manter até certo ponto a posição que ocupara, isto se deveu á enorme acumulação de recursos que herdara da sua fase de maior fastigio, no seculo XIX. A segunda guerra mundial varreu-lhe essas reservas e colocou-a face a face com o problema de uma reconstrução total da sua estrutura economica. O gabinete trabalhista tem empregado esforços para modernizar o aparelho produtivo britanico, mas a experiencia mostra que se ocupou menos do aperfeiçoamento dos metodos comerciais. Por outro lado, não seria de esperar que, em quatro anos conseguisse remover deficiencias acumuladas durante trinta ou quarenta para conseguir as modificações tecnicas que os governos conservadores de antes do segundo conflito deixaram de promover.

A' necessidade dessas transformações é que certamente se referia Stafford quando aludiu ao "novo estilo de comercio", que a Grã-Bretanha deve adotar. Os norte-americanos têm sido os criticos mais severos da classica rotina inglesa. Aquela alusão não poderia, portanto, deixar de satisfazê-los.

Essas referencias, assim um tanto desordenadamente alinhadas no resumo telegrafico do discurso do chanceler do Exchequer, servem, em todo caso, para mostrar que a Conferencia de Washington deve ser tomada apenas como o ponto de partida de um vasto exame das condições da economia mundial, que vai exigir uma cooperação muito mais ampla, de muitos outros paises, como tem sido assinalado muitas vezes. E já se pode registrar a primeira nota otimista em uma declaração do secretario do Tesouro norte-americano, sr. Snyder, que disse estar a reunião triplice realizando progressos.

ATOS DO GOVERNO ESTADUAL

Exonerações na Secretaria de Segurança Publica

O governador do Estado, assinou, ontem, os seguintes atos:

nomeando Terezinha Duque da Silva, para exercer o cargo de enfermeira, padrão "B", do Hospital Regional de Pesqueira, ficando exonerada, a pedido, do referido cargo, Francisca Lopes;

provendo Maria das Dores de Melo e Silva e Antonio Alves de Souza nas serventias vitalicias de Oficial do Registro Civil de Caiçarinha da Penha e Luanda, 3.º e 4.º distritos do municipio da Serra Talhada, respectivamente;

provendo João de Souza Melo na serventia vitalicia de 1.º Tabelião, Escrivão do Civel e Anexos e Privativo de Orfãos, Interdictos, Ausentes e Menores Abandonados do municipio da Serra Talhada;

nomeando João Coelho de Albuquerque, para exercer o cargo de 1.º Substituto Preparador de Juiz de Direito da comarca de Taquaritinga do Norte, devendo servir por dois (2) anos, a contar do compromisso, de acordo com o art. 5.º, do decreto lei n. 627, de 16 de junho de 1941;

nomeando Pedro Rodrigues da Silva para exercer, em estágio probatório, o cargo de guarda civil, padrão "A", na vaga de Juarez Costa de Azevedo, que foi exonerado, a pedido;

tornando sem efeito o ato n. ... 2755, de 6-9-49, em virtude, do qual fora nomeado o cabo da Policia Militar de Pernambuco, Abilio Cordeiro da Silva, para exercer o cargo de comissario de policia de Tipi, do municipio de Canhotinho, e exonerado José Marques de Araujo;

exonerando, a pedido, o cabo da Policia Militar de Pernambuco, João Batista do Nascimento, do cargo de comissario de policia da Usina Crauatá, do municipio de Canhotinho;

designando o inspetor de veiculos, padrão "A", Joaquim de Almeida Barros, para exercer identico cargo, padrão "B", na vaga de Manoel Cabral da Silva que foi exonerado, e nomeando Luiz Rodrigues Pena para exercer, interinamente, o cargo de inspetor de veiculos, padrão "A", durante o impedimento de Joaquim de Almeida Barros;

designando o guarda civil, padrão "A", Ivan Lopes Loureiro, servindo o designado com o seu titulo devidamente apostilado;

exonerando, a pedido, Libertino Braz da Silva do cargo de suplente de comissario de policia da vila Riacho das Almas, do municipio de Caruaru;

designando o guarda civil, padrão "A", Pedro Vicente da Costa, para exercer, interinamente, igual cargo, padrão "B", na vaga de Antonio Bezerra de Melo que foi promovido e nomeando Lourival Luiz de Freitas, para exercer, interinamente, o cargo de guarda civil, padrão "A", durante o impedimento de Pedro Vicente da Costa, devendo o designado servir com o seu titulo devidamente apostilado.

— O governador Barbosa Lima Sobrinho recebeu o seguinte telegrama:

De São Bento:

"Satisfação comunicar vossencia eleições realizadas este municipio decorreram ambiente perfeita ordem sem nenhum incidente a assinalar. Saudações. (a) José Bezerra Filho, Juiz Eleitoral".

DIRETORIA DE RENDAS DA CAPITAL

A Diretoria de Rendas da Capital está publicando no Diário Oficial os editais de chamada de contribuição de bombeiros, dos diferentes bairros desta capital.

Findo o prazo marcado, será a taxa acrescida da multa regulamentar de 10%.

PREFEITURA

Recebemos:

"A Prefeitura do Recife avisa aos comerciantes sujeitos ao tabelamento que tendo chegado ao conhecimento da Fiscalização Municipal de Preços, que vários comerciantes estão aumentando, antecipadamente, os generos alimenticios, baseado na extinção do tabelamento, venho como responsavel por este serviço, chamar a atenção destes ambiciosos comerciantes, de que até esta data não consta nenhuma alteração no serviço de fiscalização de preços. A Fiscalização continuará agindo no desempenho de suas funções de acordo com a Lei 137 ora em vigor. O secretario do S. M. de Preços".

— Estão sendo convidados a comparecer á Diretoria Geral da Secretaria da Prefeitura Municipal do Recife, afim de tratarem de as-

(Conclúe na 8ª. pagina)

O Momento Internacional

As ultimas informações de Londres dizem que Molotov foi afastado definitivamente de toda e qualquer ingerencia na administração sovietica, como responsavel principal dos erros do regimen no exterior. Ao mesmo tempo que se dá curso a essa noticia, ha informações, de fontes autorizadas, acerca da possibilidade de a Russia orientar-se por uma politica bem diversa da que tem seguido até hoje, no que diz respeito á colonização dos paizes da Europa Oriental.

E' que, a continuar essa politica, poderia a Russia defrontar-se com o perigo de uma guerra, assunto que parece não entrar nos seus planos, pelas duvidas que a salteiam de que poderia ser lançada em cima da cerca. Staline sente que perdeu a partida na Grecia; que de certo modo perdeu o prestigio na Iugoslavia e que por toda a parte só encontra uma forte resistencia ao seu imperialismo.

Talvez seja esse o motivo de sua marcha a ré, tendo tambem verificado que de nada valeu a sua propaganda "pro-paz". Não que as nações democraticas não procurem a paz, mas o que elas se recusam a fazer é o jogo comunista, ou seja, desarmar-se, em face de um inimigo em potencial, armado até os dentes.

Os diretores do Fundo Bancario Internacional apresentaram uma proposta para a desvalorização de varias moedas estrangeiras, declarando que essa era a principal medida para a solução da crise mundial de dolares. Não houve menção a nenhum paiz, cuja moeda seria desvalorizada, mas insinuou-se claramente que, entre os referidos paizes, está a Grã Bretanha.

Ha varios mezes que se vem advogando nos paizes produtores de ouro o aumento de preço desse metal, passando do nivel atual de 35 dolares a onça, a 50 dolares mais ou menos. Os ajustamentos gerais das moedas fracas foram apresentados como um meio necessario e inevitavel para sanear a balança das trocas comerciais mundiais.

No entender de sir Stafford Cripps, dez medidas poderiam resolver o problema da escassez dos dolares: 1) Recomendação visando aumentar a colocação de capitais no estrangeiro; 2) Acordo visando as materias primas e acumulação de **stocks** de reserva; 3) Permissão de utilizar os dolares da ECA em outra parte que não os Estados Unidos; 4) Recomendação visando reduzir os direitos aduaneiros; 5) Esforço para simplificar os metodos alfandegarios americanos; 6) Liberalização dos modos de pagamentos inter-europeus; 7) Medida que permitiria pôr á disposição dos paizes pertencentes ao bloco de esterlino, tais como a India e Egito; 8) Estudo dos problemas relacionados com o petroleo; 9) Utilização crescente da frota mercante britanica; 10) Decisão de prosseguir nas conversações tripartites no ambito ministerial.

Uma história da cidade

Costa REGO

(Exclusividade do DIARIO DE PERNAMBUCO)

Em Aparencia do Rio de Janeiro, que a livraria José Olympio acaba de editar, Gastão Cruls, empreendeu compor uma noticia historica e descritiva da cidade; mas, guiado o leitor pelo indice remissivo, onomástico, toponimico, essa obra representa um verdadeiro dicionario, constitui um manancial de consultas sobre as mais variadas coisas da metropole e condensa por conseguinte, esclarecimentos seguros sobre o seu passado.

O Rio de Janeiro é, de resto, o passado. Esses altos edificios de nossos dias, essas amplas avenidas, esses novos túneis, essas estradas, que vemos crescer, nada evocam. Para compreender a cidade, precisamos ir a Debret e Rugendas, ler com pachorra Vieira Fazenda, Noronha Santos e Rodrigo de Andrade, colher em Luiz Edmundo o que não seja fantasia. Trata-se de um velha, mas de uma velha que nos deu seus encantos, e, não sendo maravilhosa, como agora lhe chamam, largamente nos incutiu o gosto do espirito.

As grandes metropoles são uniformes; têm a mesmice dos aspectos, das seduções e dos vicios. A arquitetura exalça-as, é claro. O urbanismo racionalizar-se, é certo. Elas são belas, atraentes. Mas só as povoações menos intensas possuem uma personalidade. A grande metropole dilui-se, esquiva-se, não se deixa identificar. Absorve, reduz, ignora o individuo. A cidade ainda modesta entrega-se. Temos a sensação de conquistá-la.

Somos do tempo em que o Rio ainda se entregava — do Rio, em suma, do fim de seculo, com seu bondinho de Riachuelo/Praça Onze, em relação ao qual nos advertia o condutor: — "Não pára na subida..."

Esse Rio, feio embora, de ruas tortas, iluminado a combustores de gás, tinha sua glória.

Os romanticos e os parcasianos se metiam em rixas pelas confeitarias: Coelho Neto formara seu lar, mas Guimarães Passos guardava o hábito de beber cerveja na Viuva Henry; Olavo Bilac maravilhara Buenos Aires, como orador da comitiva do presidente Campos Sales; Emilio de Menezes propagava epigramas; Raul Braga já era um caso perdido; Valentim Magalhães imaginava-se chefe de escola literaria; Machado de Assis alcançava o apogeu; Silvio Romero desancava Machado de Assis; José Verissimo aborrecia-se com Silvio Romero, Medeiros de Albuquerque usava coletes vermelhos; Afonso Celso triunfava sempre na oratória; Artur Azevedo escrevia peças e contos; Ferreira de Araujo conversava com os macaquinhos no sotão; Barbosa Lima ficara liberal; Manoel Vitorino volvera a escritor; José do Patrocinio entrava em crepusculo; Ataulfo de Paiva fianava com Humberto Gotuzzo; Carlos Lenoir (Gil) dava um novo sentido á caricatura; Bastos Tigre era um esperançoso rapaz de Pernambuco; Azeredo vinha senador; Eça de Queiroz falecera; Lopes Trovão vivia, Paulo de Frontin derramos agua em seis dias; Pinheiro Machado ensaiava o caudilhismo na politica; Heredia de Sá era, como toda gente, deputado; Teixeira Mendes era papa; Coelho Lisboa tinha um plano para a reforma da Republica; Vieira Fazenda cultivava a saudade do Rio primitivo, Andrade Figueira confiava na Monarquia; Helios Seelinger já existia; Rio Branco não chegara de Berlim para o Ministerio das Relações Exteriores; estava por aparecer o **Correio da Manhã**.

Todos estes nomes e mais outros, tantos outros, são pontos de referencia, são marcos, caracteristicas, sinais e esplendores do Rio do nosso tempo. Não podemos esquecer a cidade que os criou e celebrou, conquanto reverenciemos o prefeito Passos, que a extinguiu.

E' da cidade modesta, princi-Cruls, sistematizando em forma de memorialista tudo quanto sobre ela colheu em uma vasta bibliografia de quase trezentos autores; a cidade morna, indecisa, dos fundadores; a cidade, já facetra, dos vice-reis; a turbulenta, do Primeiro Reinado, da Abdicação e da Regencia; a burguesa, do Segundo Reinado; a jacobina, da Republica, até chegar á das praias. Obras de paciencia, mas, acima de tudo, obra de amor: Gastão Cruls é legitimo carioca, pelo nascimento e pela presença.

COUSAS DA CIDADE

IDEAL DA FACULDADE

Grande parte da conferencia "Nabuco — Cidadão do Recife" teve por fim contestar a afirmativa de Carolina Nabuco de que o Recife, "sendo uma cidade conservadora", não tinha inclinações pelo movimento da abolição, tanto quanto havia em São Paulo; e por outro lado, que o "ambiente da Escola não era o mesmo da Pauliceia".

Essa parte do livro de Carolina parece que ficou completamente refutado, sendo certo que o Recife era uma cidade liberal, abolicionista e até republicana; e por outro lado, a atmosfera da Faculdade, com alunos e professores, não era inferior á sua congenere do sul.

Ortem, o **Jornal Pequeno**, na sua seção de 50 anos, publicou o telegrama que a mocidade academica do Recife transmitiu á esposa do capitão Dreyfus, o heroi do celebre **affaire Dreyfus**, "associando-se á sua lamentavel dor."

Isso numa hora em que a inocencia de Dreyfus não estava ainda provada, e quando Emile Zola, sozinho, lutava contra a decisão injusta do tribunal de Rennes. Assim é uma honra para a Faculdade ter significado o seu protesto, naquela hora contra a grande injustiça, que despertara a colera de Zola, num gesto que Anatole France chamou "um momento da consciencia humana".

Assim, em todos os instantes de sua vida, a Faculdade tem um destino heroico, que é lutar contra a injustiça e a opressão, onde quer que apareçam. Como dizia o verso de Tobias Barreto, dirigindo-se ao Recife: "Não te pegam em descuido". Ninguem pegará em descuido a Faculdade, nem em 68, nem em 79, nem em 88, nem em 89, nem em 1945, na jornada de 3 de março.

O telegrama que o **Pequeno** transcreveu, da mocidade de 1899, é uma honra para a nossa velha Escola, sempre renovada pela chama de um ideal inextinguivel. — Z.

Resultados positivos da semana

Ainda pessimismo quanto aos resultados — P.T.B., P.S.P. e as especulações

Murilo MARROQUIM

O retrospecto da semana politica não deve ser considerado negativo quanto aos resultados das negociações tripartidarias. Houve crise no Rio Grande; houve a sondagem em Minas; houve o esclarecimento quanto á proclamada candidatura Mangabeira; e houve, por fim, o desejo de aceleramento dos entendimentos, após serenada a crise no Partido Republicano. Conforme se vê, foi uma semana de pequenas crises, demonstrando que os entendimentos começam a afetar mais seriamente a vida dos partidos. Não houve, sim, nenhuma reunião nova dos três presidentes, a despeito de cada um deles proclamar que tem a intenção ardente de adiantar as conversações, para obter os resultados. Espera-se, na proxima semana, que os representantes tri-partidarios apresentem o esboço de um programa minimo de governo. Simultaneamente com ele, as sondagens mais diretas, em beneficio da escolha de um nome, terão curso mais franco.

• • •

Ao despeito dos fatos positivos aportados, é ainda grande o pessimismo a respeito de um bom resultado para os entendimentos. Quer dizer, de um resultado conciliador, segundo o qual os três partidos concordem sobre um programa e um nome comuns. Em São Paulo, o PSD — e não por unanimidade — resolveu manter a luta contra o governo do sr. Ademar de Barros. O que é uma demonstração a mais do divorcio que se aprofunda entre o governador paulista e os elementos da coligação nacional. No entanto, alguns circulos politicos responsaveis observam que a posição do sr. Ademar de Barros e tambem a do sr. Getulio Vargas, está natural e diretamente condicionada aos resultados dos atuais entendimentos. Se surgir deles um nome de conciliação, capaz de sensibilizar a opinião publica, é bem possivel que o governador de São Paulo a ele adira; tambem não seria impossivel — embora muito menos provavel — que assim agisse o sr. Getulio Vargas.

• • •

Outros observadores, no entanto, não esperam de modo algum a participação dos srs. Getulio Vargas e Ademar de Barros na coligação, como tambem não acreditam que os preparativos para as campanhas de ambos estão muito adiantados. Bom dinheiro tem sido generosamente vertido dos cofres do PSP e promessas ainda mais generosas são feitas aos quatro cantos do país. A situação financeira do PTB é bem diversa; o partido está empobrecido, pois os circulos que poderiam contribuir em grande escala, em seu beneficio, estão em sua pratica totalidade enquadrados hoje no PSD. Um PSD mais dirigido para o poder de hoje do que o de ontem e que não desejaria de modo algum que o poder de amanhã caisse em mãos do sr. Getulio Vargas. No caso — já considerado improvavel — da fusão do PSP com o PTB — e fusão que beneficiasse a candidatura do sr. Ademar de Barros e não a do sr. Getulio Vargas, então os cofres do partido ademaristas parecem suficientemente fortes para manter eles sós, toda a campanha.

• • •

A incognita com o PSP e o PTB está em que esses partidos diferem dos demais porque são dirigidos apenas por uma pessoa. Pouco importa o que pensem e digam os leaders ademaristas — se com este está a decisão. Pouco importa igualmente, o que digam ou pensem leaders petebistas — pois a decisão está com o sr. Getulio Vargas. Se a decisão de ambos descontentar a alguns, estes poderão ser desprezados — pois o PTB e o PSP vivem dos seus chefes. E isto torna dificil argumentar sobre os rumos dos dois partidos. Se ambos dependem de uma só pessoa, passam a ser oportunistas. E' justamente devido a esse senso de oportunidade que os srs. Getulio Vargas e Ademar de Barros esperam; jogam com o tempo e desejam, sem duvida, que os partidos cheguem a 1950 sem nenhuma decisão. E' por que não ignoram essa contingencia da vida politica, capaz de desorganizar todos os planos para a sucessão, que os partidos, estão interessados em encontrar, ainda este mês, uma resposta positiva ou negativa dos atuais entendimentos.

FATOS DIVERSOS

Assassinado o engraxate com 3 violentos golpes de lima

Registrou-se o crime no Largo de Casa Amarela e o homicida foi prêso em flagrante por três populares e entregue a um soldado da Policia Militar — Outras ocorrencias

A's 3 e meia de ontem, atraz do Mercado de Casa Amarela, no suburbio deste nome, jurisdição policial do 2.º distrito, registrou-se barbaro assassinio de que foi autor o individuo Adolfo Dionisio de Andrade, solteiro, de 20 anos, de profissão jornaleiro e com domicilio á rua do Sol, s.n., no Alto do Mandu', em Dois Irmãos.

De[illegible] a esse popular sua residencia e acabara de descer o Outeiro em direção ao trabalho da madrugada, num estabulo ás proximidades. Ao passar por traz do Mercado local deparou seu antigo conhecido e que morava nas imediações. Apesar de ambos desempenharem profissões honestas, eram conhecidos na policia local como individuos afeitos a desordens, quando alcoolizados. E foi o alcool mesmo que serviu de pomo da discordia, pois Adolfo recebera convite de "Marreco", afim de que ambos tomassem num boteco ali existente meia garrafa de cachaça.

Devia aquele pagar a despesa, mas se negou a tal coisa, pretextando que não tinha bastante dinheiro. Já com o alcool a anuviar-lhes as cabeças, ambos alimentavam-se da confiança que tinha com o jornaleiro, "Marreco" meteu a mão num dos bolsos de sua roupa e dali retirou uma cedula de 5 cruzeiros. Ponderou Adolfo que o engraxate não devia ter feito aquilo, pois ignorava se o dinheiro encontrado nos seus bolsos era, de fato, dele, Adolfo. Houve discussão e durante esta, "Marreco" esmurrou o rosto de Adolfo que, em revide, sacou de uma aguçada lima, atirando-se contra o antagonista. Vibrou-lhe, rapido, três violentos golpes, atingindo-o na região peitoral esquerda, no torax e no abdomen.

Apanhada de surpresa, a vitima não emitiu um gemido e caiu agonizante. Imediatamente, Adolfo Dionisio procurou evadir-se, mas foi preso em flagrante pelos populares Joaquim dos Santos, José Israel da Silva e Caribaldo da Silva, que o entregaram ao soldado n. 76, da 1.ª Cia. do 1.º B.C., da Policia Militar de Pernambuco, de nome Djalma Francisco da Silva.

Conduziram-no, então, á presença do comissario Raul Lins, no posto policial de Casa Amarela, de onde essa autoridade se comunicou, logo, com o sr. José de Melo, delegado de plantão, na Secretaria da Segurança. Posteriormente, acompanhado do escrivão Samuel Florencio e do fotografo do Gabinete de Identificação Criminal, o sr. José de Melo compareceu ao local, onde assistiu ao levantamento do cadaver e providenciou sobre o arrolamento das testemunhas, para instauração do inquerito.

Quanto a Adolfo Dionisio de Andrade, levado para a Segurança Publica, depois de autuado em flagrante, foi recolhido ao xadrez.

Surrou a mulher e ainda lhe furtou as joias

Depois das 2 horas de ontem, o guarda-civil n. 100, do destacamento policial do sub-comissariado do Alto do Pascoal, em Agua Fria, apresentou preso ao fiscal graduado Miranda Uchôa, naquele departamento de policia, o individuo Manuel Francisco dos Santos.

Relatou que surpreendeu o mesmo em flagrante, na Subida dos Anjos n. 116, quando espancava a mulher Maria de Lourdes Souza, ali domiciliada, adiantando que durante a agressão desapareceram um transcelim e um par de brincos de ouro, pertencentes á vitima.

Depois de ligeiramente interrogado, o delinquente foi transferido para o xadrez do comissariado de Agua Fria, ficando ali á disposição do comissario Policardo de Freitas, que vai dar-lhe o destino conveniente.

TRÊS CRIMES DE ATENTADO AO PUDOR

Acham-se os autores, individuos perversos, recolhidos á prisão para o devido processo

Na madrugada de ontem, depois das 2 horas, o inspetor de transito n. 81, de nome Ulisses Lino, conduziu, preso em flagrante, á presença do delegado José de Melo, autoridade de plantão na Segurança Publica, o individuo Pedro Luiz de Franç[illegible], vulgo **Pedrinho**, domiciliado á avenida Central n. 36, na Mangueira.

Referiu o policial que, depois das 22 horas, quando passava pelo lugar denominado "Campo do Piolho", na Mangueira, foi atraido pelos gritos de uma senhorita, que acabava de ser brutalizada, sob terriveis ameaças, por **Pedrinho**.

A vitima, posteriormente ouvida, declarou que, horas antes, conversava na rua João Leite, perto de sua residencia, com o namorado, quando deles se acercou **Pedrinho**. Este, armado de faca, depois de esbofetear o rapaz, o obrigou a fugir, afiançando-lhe que se assim não procedesse, mato-lo-ia. A sós com sua vitima, tomando atitude identica, conduziu-a para o campo e ali deu vasão a seus instintos bestiais e tratou de fugir.

Foi nessa ocasião que surgiu o inspetor de transito Ulisses, que o prendeu.

O criminoso confessou, cinicamente, que já varias vezes reincidira em crimes semelhantes, sendo apreendidos em seu poder 4 cruzeiros e uma gravata do uniforme de uma colegial.

Após lavrada a flagrancia pelo escrivão Samuel Florencio, Pedro Luiz de França foi recolhido ao xadrez e, ontem á tarde, transferiram-no para o xadrez da delegacia do 1.º distrito, por onde irá correr o inquerito.

Já por determinação do delegado Paulo do Couto Malta a vitima foi levada á vistoria, no G. M. L., para os devidos fins.

Ocorreu, em dia da semana finda, outro fato identico e não menos revoltante que o verificado á noite de ante-ontem. O individuo Romeu Procopio dos Santos, sob vantajosas promessas, sequestrou e conduziu para terras da Usina Mercês, no municipio de Ipojuca, uma menor de 11 anos, com residencia no suburbio de Afogados.

Teve a menina a mesma sorte que a antecedente, pois foi brutalisada por Procopio, capturado por solicitação da Secretaria da Segurança pelo delegado de policia do Cabo, tenente Claudio Felix de Moura, que o mandou apresentar, ontem de manhã, na Segurança Publica.

Em Caruaru, tambem esta semana, verificou-se mais outro caso semelhante aos anteriores, sendo identificado como seu autor o individuo João Antonio da Trindade, vulgo **João Tubarão**.

Sua vitima foi uma menor de 8 anos, ora recolhida, em estado grave, ao Hospital Regional de Caruaru, achando-se o acusado preso na cadeia publica daquela comarca.

Contra o mesmo a autoridade policial já iniciou o devido inquerito, afim de entregá-lo á Justiça, que irá processá-lo.

Morte tragica para uma professora publica

A's 10 horas de ontem, á avenida Cruz Cabugá, em Santo Amaro, nas imediações da Padaria N. Sra. de Fatima, o onibus n. 14741, da Rodoviaria Pernambucana Ltda., dirigido em velocidade pelo profissional Nelson Fernandes de Oliveira, atropelou e matou a professora publica Elisa Vital Bandeira de Negreiros, que deixara momentos antes sua residencia. Encaminhava-se a vitima, que era uma anciã, para seu trabalho, no Externato Santana, em Tegipió, quando ocorreu o horrivel acidente.

Consumado este, o **chauffeur** infrator não socorreu sua vitima, sendo avisado o R. P. 2, cuja guarnição saiu a perseguir Nelson Fernandes, conseguindo prendê-lo atraz do Colegio Nobrega. Posteriormente, o mesmo foi conduzido á presença do delegado José de Melo, na Segurança Publica, que mandou o escrivão Samuel Florencio autuá-lo em flagrante.

Quanto ao cadaver da desditosa professora publica, após o levantamento que, por sinal, demorou algum tempo, foi transportado para o Necroterio de Santo Amaro, realizando-se, á tarde, sua inhumação no cemiterio daquele arrabalde.

IOFOSCAL

O fortificante indicado para as crianças em idade escolar

PARTICIPAÇÃO DOS EMPREGADOS NOS LUCROS DAS EMPRESAS

RIO, 13 (Meridional) — Varias emendas que foram apresentadas ao projeto sobre a participação dos empregados nos Lucros das empresas foram votadas na Comissão de Industria e Comercio da Camara. De todas que foram apresentadas restam apenas 12 a serem analisadas pelo orgão tecnico.

A comissão examinou ainda o projeto dispondo sobre o restabelecimento da situação das tarifas para as fabricas de milinas, aprovando o parecer do relator, o qual conclue por um substitutivo.

Nunca despreze O VALOR DA BOA APARÊNCIA!

bem barbeado... procurado!

Economize, usando Gillette Azul, a lâmina que maior número de barbas faz, graças à qualidade do aço e à incomparável perfeição de seu fabrico.

Gillette AZUL

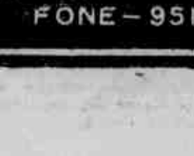

I A-202

DE OLINDA

FESTA DAS MARGARIDAS — INSTRUÇÃO — POLICIAMENTO

Realizou-se, sabado ultimo, no *Atlantico*, a apuração da renda obtida pelo nucleo olindense do *Instituto Guararapes*, com a realização da *Festa da Margarida*, a 7 e 8 do corrente, nesta cidade e no Recife, em beneficio das obras de construção da Colonia de Ferias Rio Tapado.

Graças ao esforço dos diversos grupos de "vendeuses", compostos de abnegadas senhoritas da nossa sociedade, o produto da festa atingiu a Cr$ 18.060,00, cabendo o primeiro lugar na arrecadação á srta. Irandi Brito.

No proximo sabado, ainda com a mesma finalidade, realizar-se-á no *Atlantico* uma *soirée* dansante dedicada á sociedade desta cidade e da capital. Num dos intervalos das dansas, será oferecido á srta. Irandi Brito uma valiosa e dedicada lembrança.

Escola na Vila Popular

Escreve o sr. J. A. Barreto Guimarães: "Ninguem pode contestar o valor da obra que vem *realizando, no territorio nacional*, realizando, no territorio nacional, a Fundação da Casa Popular. Sobretudo, porque é uma campanha eminentemente social, que visa a possibilitar a aquisição da casa propria, melhorando assim as condições de vida dos menos favorecidos.

Quem, por exemplo, não terá palavras de elogio ao contemplar a Vila Bernardo Vieira de Melo? Entretanto, uma falha acentuada está a carecer de um reparo. Pois, não se compreende que numa vila que fica distante do centro da cidade e que abriga centenas de crianças em idade escolar, não haja uma escola. E não venham com a justificativa ingenua e com o argumento pouco solido de que á Fundação da Casa Popular não cabe a instalação de escolas nos seus nucleos residenciais. Se não cabe, deve caber. Porque, do contrario, a sua obra ficará defeituosa, acarretando serias dificuldades para os moradores que se vêem diante de um novo problema, qual seja o da educação dos seus filhos.

No Rio, algumas vilas da Fundação são dotadas até de um Serviço Social completo. Já não pretendemos tanto para a de Olinda.

Tão grande foi o descaso com que os dirigentes daquela instituição apreciaram esse problema, que os proprios moradores da Vila Bernardo Vieira de Melo encetaram uma campanha, afim de, eles mesmos, repararem tão grande erro. Estão lutando com dificuldades e merecem a ajuda de todos os olindenses".

Tattwa Prentice Mulford

Na sede da *Cruzada Espirita Olindense*, reune-se, hoje, ás 19 horas, o *Tattwa Prentice Mulford*, filiado ao *Circulo Esoterico da Comunhão do Pensamento*, de São Paulo.

Um pastoril policiavel

Ilhante orgão, solicitamos das autoridades competentes uma providencia imediata e energica contra o funcionamento de um pastoril de meretrizes, dirigido pelo policiavel "velho" Cebola. Esse pastoril se prolonga invariavelmente até altas horas da madrugada, o que impede o nosso repouso noturno. Temos o direito de descansar á noite, bem como o dever de zelar pela moral das nossas familias. Por esse motivo esperamos que o delegado Severino Lira coiba o abuso que aqui denunciamos".

Cartaz

OLINDA — "Nevada", com Robert Mitchum, e a 2.ª serie de "A ilha do tesouro".

DUARTE COELHO — "O amor que me destes", com Lana Turner e Clark Gable.

Telegramas retidos

Na agencia postal telegrafica desta cidade acham-se retidos os seguintes telegramas: Marilia Bartolomeu Gusmão, 148; Maria Emilia — rua do Cacimbão, 267; Vilma de Morais — rua Prudente de Morais, 390; José Ferreira — avenida Joaquim Nabuco, 1163; Josefa Milanez — rua Porto Seguro, 182.

DIARIO DE PERNAMBUCO S. A

Ficam convidadas as pessoas abaixo, ex-agentes e anunciantes do DIARIO DE PERNAMBUCO a comparecer à gerencia para trato de assuntos do seu interêsse:

Júlio Alves Sobral
Pedro Raimundo Ribeiro
Luiz Lopes Bezerra
Francisco Honorato Cordeiro

A reversão ao serviço de um funcionario do fôro

Nota distribuida á imprensa pelo U. D. N. local

Recebemos a seguinte nota da U.D.N.:

No dia 9 do mês corrente foi denunciada na Assembléia pela Coligação Pernambucana a reversão ao serviço ativo do sr. Doralécio Lins Walcacer e a sua nova aposentadoria três dias depois com a atualização dos seus vencimentos que passaram de Cr$ 3.200,00 a Cr$ .. .. 6.500,00. O sr. Walcacer com mais de 35 anos de serviço requereu a sua aposentadoria no governo do sr. Agamenon Magalhães e foi aposentado como inválido para o serviço público. O áto de reversão do sr. Doralécio Walcacer, publicado no **Diário Oficial** de 6 de Setembro, teve a seguinte redação:

"O governador do Estado, atendendo ao que requereu o bel. Doralécio Lins Walcacer, serventuário aposentado no cargo de 5.º Escrivão do Civel e Respectivas Execuções, desta Capital, resolve, nos termos do art. 78 e seus paragrafos, do Estatuto dos Funcionários Públicos Civis do Estado, determinar a sua volta à atividade, com exercicio no cargo de 2.º Escrivão de Provedoria, Residuos e Anexos e Ausentes, tambem da Capital, do qual fica exonerado o atual serventuário interino, fazendo-se no seu primitivo titulo a necessária apostila".

O ato que aposentou o mesmo serventuário, de n.º 2.759, foi publicado no **Diário Oficial** de 9 de setembro com o seguinte teor.

"O governador do Estado, atendendo ao que requereu o bel. Doralécio Lins Walcacer 2.º Escrivão de Provedoria, Residuos e Anexos e Ausentes da comarca da Capital, resolve, nos termos do art. 191 § 1.º, da Constituição Federal, aposentá-lo no referido cargo, com a pensão que lhe conber, de acôrdo com a legislação em vigôr, considerando contar trinta e cinco (35) anos de serviço publico".

O governo do Estado, procurando dar uma explicação deante a indignação causada pelo favoritismo oneroso ao Estado, fez publicar no dia 11 de Setembro uma nota oficial procurando justificar-se, onde lê-se: "Que não houve favoritismo prova-o a circunstancia de haver sido o requerimento do interessado feito ha cerca de um ano e não teve o despacho favoravel senão pelo fato de estarem completadas as condições legais. Por isso não advirá daí nenhuma despeza para o Estado, mesmo porque se houvesse aumento de despeza o governo do Estado manteria a situação anterior do pagamento até exame dos direitos do funcionário pelo poder judiciário como já deixou claro nos termos do despacho, em que só não acrescentou a clausula "— sem onus para o Estado — pela convicção de que seria ele excusado ou superfluo em face da propria lei e dos elementos em que se fundava o direito do requerente".

Não entendemos o sentido das palavras da nota oficial pois, não nos parece possivel, contestar que a diferença de vencimentos percebidos pelo funcionário, revertido ao serviço ativo e novamente aposentado com a atualização dos seus vencimentos, possam deixar de constituir um onus para o Estado bem como não encontramos nos atos do governo, que transcrevemos, qualquer dispositivo que deixasse claro a desnecessidade de deixar ao judiciário o exame dos direitos do funcionário para acautelar os interesses do tesouro.

As informações prestadas pelo governo, se analizarmos todos os antecedentes, perdem porem, inteiramente, o carater de veracidade e assumem um aspecto de um jogo de palavras para mascarar um protecionismo aos cofres públicos.

Para obter a vaga para qual devia ser nomeado o sr. José Luiz de Azevedo, e de passagem reverter o sr. Doralécio, foi negociada a aposentadoria do sr. Henrique Guimarães que tambem com mais de 35 anos de serviço, podia ser aposentado embora podesse, se lhe conviesse, continuar prestando os seus serviços.

Para crear a vaga exigio porem o sr. Henrique Guimarães que lhe substituisse no cargo, o seu antigo escrevente Raul de Paula Gomes que tambem contava com mais de 35 anos de serviço.

Foi aposentado o sr. Henrique Guimarães á 30 de Abril de 1949 ato n.º 1.517.

De acordo com o acertado foi nomeado o sr. Raul de Paula Gomes á 11 de julho pelo ato n.º 1.997. Fomos informados que antes da nomeação assinara, sem data, o seu pedido de aposentadoria. De qualquer modo pelo ato n.º 2.543 de 12 de Agosto foi aposentado o sr. Raul Paula Gomes sendo nomeado interinamente o sr. José Luiz de Oliveira Azevedo.

Com estes atos certamente estavam sendo "completadas as condições legais" para que o ato se "realizasse dentro da lei" como salienta a nota oficial do governo do Estado.

O sr. José Luiz de Oliveira Azevedo é casado com uma sobrinha do governador do Estado. Pelos atos 2.744 e 2.759 dos dias 5 e 8 de Setembro respectivamente foi revertido ao serviço ativo e novamente aposentado o bel. Doralécio Lins Walcacer.

Pelo ato 2.760 do mesmo dia 8 de Setembro foi reconduzido interinamente ao cargo de 2.º escrivão o sr. Azevedo sobrinho afim do governador do Estado, dependendo de concurso a sua efetivação.

A U.D.N. de Pernambuco sentindo-se no dever de denunciar os atos lesivos ao interesses e a liberdade do povo, vem de público tornar conhecido o processo adotado pelo governo para distribuir beneficios a correligionários e obter vagas para colocar pessoas ligadas por laços de parentesco aos responsaveis pela alta administração do Estado. Lamenta tambem que, em notas do governo se desvirtue o valôr da palavra oficial conduzindo o publico a um conceito desprimoroso do pronunciamento do poder executivo ao qual o povo estende os atributos cabiveis aos responsaveis pelo jogo de palavras mistificadoras e inverídicas com que se tem procurado acobertar em Pernambuco o desrespeito oficial à lei.

(a) — **Cid Feijó Sampaio** — presidente em exercicio de U.D.N. de Pernambuco.

WILSON,

o seu criado, SUGERE...

...as famosas salsichas WILSON

para o seu pique-nique.

...Frankfurts, assadas na chapa e servidas bem quentinhas, com mostarda, para o seu sanduíche... ou, se preferir, qualquer dos três tamanhos das Salsichas Viena.

...E para acompanhar os seus "cocktails", as Salsichas Mignon ou Salsichas Cocktail, quentes e regadas com o seu môlho predileto.

SALSICHA VIENA • SALSICHA COCKTAIL
SALSICHA MIGNON • SALSICHA FRANKFURT

FRIGORÍFICO WILSON DO BRASIL S. A.
Recife — Rua da Moéda, 137 — Caixa Postal 181

Noticias do Fôro

TRIBUNAL DE JUSTIÇA DO ESTADO

Reunião das Camaras civeis e criminal

Sob a presidencia do des. João Jungmann, reuniram-se, ante-ontem, as Camaras Civeis e Criminal do Tribunal de Justiça do Estado de Pernambuco com a presença dos seus membros efetivos.

Após a leitura e aprovação da ata da reunião passada, antes de iniciar o julgamento das petições existentes em mesa, o presidente congratulou-se com o Tribunal pela volta dos trabalhos da Justiça, do des. Orlando de Aguiar que se encontrava em gozo de férias, tendo este agradecido a deferencia de seu colega.

A seguir foram concedidas ao juiz de direito da comarca de Sanharó, Aderson Antão de Carvalho as férias correspondentes ao ano corrente para gozo oportuno ao escrivão do 1.º Cartorio dos Feitos da Fazenda, Vitorino dos Santos Moreira, licença-premio.

De acordo com seu requerimento, foi concedido ao academico de Direito, Julio Jesus de Carvalho provisão de solicitador para funcionar em todas comarcas do Estado.

Por fim o Tribunal julgou improcedente o conflito de jurisdição suscitado por Joaquim Dias de Lima contra os juizes de Direito das 9.ª e 10.ª Varas da Capital.

O 3.º promotor da Capital denunciou dos seguintes individuos: Severino José Teixeira como incurso nas penas do art. 129, § 6.º, do Codigo Penal; de Manoel Dias Correia como responsavel pela morte, por atropelamento de bicicleta, de Francisco Borges da Silva, fato ocorrido no dia 19 de junho do ano corrente á rua Aprigio Guimarães; do soldado da Força Policial do Estado, Benedito Cavalcanti, como responsavel pela sedução de uma menor residente no Encanta Moça, no Pina; de Hans Juergen Reis, gerente dos Frigorificos Wilson do Brazil nos termos do art. 2.º, alinea 480 de 1946.

Pelo 2.º promotor da Capital foram denunciados os seguintes individuos: Amadeu Caramuru e Walci Batista Oliveira, por crime de ferimentos; e Floriano Nonato de Luna, motorista, como responsavel pelo atropelamento e morte de Arlindo Candido Costa.

TRAQUEZAS EM GERAL
VINHO CREOSOTADO
(Silveira)

OLHOS IRRITADOS?

CONGESTIONADO O TRAFEGO COM PEQUENOS ACIDENTES

RIO, 13 (Meridional) — Dois pequenos desastres congestionaram o tráfego de milhares de veiculos, perturbando a vida da cidade, pois a agitação suscitou boatos de greve geral. Um transporte da policia chocou-se com outro veiculo na rua do Catete, sendo o trecho interditado e o tráfego desviado para a praia do Flamengo. Um pequeno desabamento verificado na rua Hadock Lobo completou a confusão, que foi pessimamente assistida pelas autoridades de tráfego.

PROMOÇÕES NO LLOYD BRASILEIRO

RIO, 13 (Meridional) — O Boletim do Lloyd Brasileiro de 10 de setembro publicou numerosas promoções. O diretor do Lloyd exonerou, a pedido, o comandante Eurico Parga Viveiros de Castro do cargo de chefe da Divisão de Diques e Oficinas, nomeando para substituí-lo o comandante Joaquim Santos Maia.

A direção do Lloyd Brasileiro recebeu uma comunicação de que o capitão dos portos de Belem prendeu o capitão Aristobulo Soriano de Mélo, comandante do paquete **Santos**, o mesmo por ter feito declarações à imprensa criticando, sem nenhuma competencia, a Administração Naval quanto ao serviço da praticagem da barra.

O **Santos** seguiu viagem para Manaus sob o comando do imediato Bianor Cavalcanti

HOMENAGEM AO DIRETOR DO INSTITUTO ISRAELITA

RIO, 13 (Meridional) — Com um banquete que reuniu as figuras mais expressivas das ciencias, letras, politica e jornalismo brasileiros e elementos de destaque da colonia israelita no Rio, foi homenageado o sr. Ernest David Bergmann, diretor de pesquisas do Instituto Cientifico Cahim Weimann Rohovot de Israel e figura de projeção mundial.

NOTICIAS DO PORTO

Navios entrados ontem, esperados hoje e amanhã

Ontem, foi registrado o seguinte movimento de entrada de vapores:

— **Itaquatiá**, da Costeira, procedente dos portos do sul. Atracou ao cais do armazem 8, onde está operando.

— **Chemawa**, petroleiro, procedente dos portos petroliferos da America Central, conduzindo um carregamento de sub-produtos de petroleo. Atracou no armazem 3.

— **Poti**, da Agencia Nacional de Navegação, procedente dos portos do sul. Atracou no armazem 12.

Para hoje, está prevista a chegada dos seguintes vapores:

— **Mar Del Prata**, argentino, procedente dos portos da **Europa**, devendo atracar no armazem 6.

— **Maceió**, do Loide, procedente dos portos do norte, devendo atracar no armazem 10.

Amanhã, estão sendo esperados os seguintes navios:

— **Mormacwall**, da Moore, procedente dos portos dos Estados Unidos, devendo atracar no armazem 5.

— **Rio Guaiba**, do Loide, procedente dos portos do sul.

— **Rio Juruá**, do Loide, vindo dos portos do norte.

— **Aracaju'**, do Loide, procedente dos portos do sul.

— **Findesjell**, procedente dos portos do sul.

MUNIÇÕES

Balas Cal. 320 —
" " 32 — longo
" " 38 — longo
" " 7,65 (Autom.)
" " 44 — Rifle

Vendas a varejo e atacado pelos menores preços da praça

WANDICK LOPES
Rua do Imperador n.º 474
— Recife —

(6874)

Chegou!
AGUARDENTE
ESTIMULANTE CONTINENTAL SABOROSA
REPRESENTANTES NO RECIFE
ANTUNES IRMÃOS LTDA.
RUA DA MOÉDA Nº 63
FONE — 9512

BETTY-MODAS
A suprema e inegualavel ELEGANCIA juntamente com um ASSENTAMENTO PERFEITO são os caracteristicos dos TOILETTES que fazem a GRANDE FAMA CRESCENTE da casa BETTY-MODAS. Edificio São Marcos — Rua das Flores, 129 — nesta cidade

Diario social

ASTRAL DO DIA

por HAGA SWAMI

4.ª feira, 14 de setembro de 1949.

Marte e Neptuno radiam esplendidos elementos para medicina eletrica, hospitais, descobertas cientificas, iniciativas audazes, lutas por causas justas. Neptuno protege os mares, dá sorte em viagem, inspira altos ideais humanitarios. A manhã é otima para artigos relativos ao lar, à infancia e à alimentação.

OS NASCIDOS HOJE — Possuem amizades muito uteis. Devem ser prudentes em amores.

O PRATO

ABOBORINHAS DAGUA A JACKSONVILLE

12 aboborinhas dagua, 3 cebolas, 1/4 de quilo de carne picada, salsa, louro, sal, pimenta, farinha de rosca, noz moscada, 5 ovos, alface, azeite. Cozinhe as aboborinhas com água e sal. Depois esvasie-as e deixe-as escorrer bem. A parte, prepare o recheio com a carne picada, dourada previamente no azeite com as cebolas e misturada depois com o louro, a salsa picada, sal pimenta, noz moscada e os ovos batidos. Uma vez bem misturada esta preparação, recheie com ela as aboborinhas e as introduza no forno quente para dourarem, cobrindo-as com um jacto de azeite e um pouco de farinha de rosca.

A SOBREMESA

TORTA DE CHOCOLATE A DOLLY MARCH

12 ovos, 2 chicaras de açucar, 2 chicaras de farinha de trigo, 2 colheres de fermento em pó, 250 gramas de manteiga, 8 barrinhas de chocolate. Bata as 12 gemas com o açucar, acrescente-lhes a farinha de trigo e o fermento em pó, depois 185 gramas de manteiga e o chocolate ralado. Ligue tudo bem, batendo vigorosamente e, por último, acrescente-lhes as 12 claras batidas em ponto de neve. Novamente bata a mistura e coloque-a numa fôrma previamente untada com o resto da manteiga. Leve a torta a cozinhar no forno, em banho-maria.

Tia Dorothy

RETRATO DO DIA

Terezinha de Jesús, filha do sr. Pedro A. de Carvalho e de sua esposa, sra. Maria da Glória Carvalho e cujo aniversario hoje transcorre

A BORDO DO "N. S. DO ROSARIO"

A bordo do "Beechcraft" de Manoel de Britto tem-se a perspectiva de um belo pedaço do litoral pernambucano, a partir de Barreiros, que ontem deixamos com o boeiro de sua usina fumaçando. Diante do bom tempo que fazia, sem nuvens, com o sol a prumo no assento dianteiro, o aviãosinho possuia doçuras de rêde. Não cabritava e, em quinze minutos, venceu o trajeto de três horas que gastamos, de automovel, na ida. Chama-se Nossa Senhora do Rosario e comporta quatro pessoas, inclusive o piloto.

Voou baixo sobre o disco brilhante do mar que apresentava matizes do verde, do iodo e do prateado. O sol doia na vista e, como manchas de tintas num pano de bilhar, todo o oceano á nossa frente estava sarapintado de manchas escuras. Uma barcaça isolada na imensa massa dagua não tinha mais que o tamanho de uma boia vista de terra firme, a olho nu'. Incrivel foi que se descortinassem retas perfeitamente traçadas de mar a dentro como uma estrada entre vegetações paralelas.

A ilha de Santo Aleixo parece um "esses atols" do Pacifico que o cinema vulgarizou na ultima guerra. Não se vê um telhado na ilha; apenas coqueiros e espumas brancas, lambendo a superficie empedrada da praia. Atrás vão ficando cabos, obeliscos, fortalezas, etc. Um navio vai a todo vapor á nossa frente e, involuntariamente, começamos a usá-lo como sinal de referencia a quase nula sensação de velocidade que se sente em qualquer avião. — P.

EXPOSIÇÃO BARBOSA LEITE

Vem sendo muito visitada a exposição do pintor cearense Barbosa Leite, no terreo do Sindicato dos Empregados no Comercio do Recife, á rua da Imperatriz. Varios quadros foram adquiridos.

A mostra, que inclue cerca de 60 quadros, entre aquarelas, oleos e interessantes aspectos da cidade de Olinda, estará encerrada dentro de poucos dias.

CASAMENTO

Realiza-se, hoje, ás 6 horas, na igreja de Santa Terezinha do Derby, o casamento da senhorita Teresa Cristina, filha do sr. Pedro Beltrão dos Santos Dias e de sua esposa, sra. Elvirinha Santos Dias, com o sr. Sigismundo Coelho de Almeida Rocha, filho do sr. Sigismundo de Medeiros Rocha e de sua esposa.

Após o casamento, os pais da noiva receberão os convidados, em sua residencia, á rua do Paissandu'. Os noivos seguirão logo em seguida, de avião, para o sul do país, em viagem de nupcias.

ANIVERSARIOS

FAZEM ANOS HOJE

As senhoras: Julieta Soriano, esposa do sr. Armando Soriano; Mariana de Albuquerque Santos, genitora do sr. Francisco Lino dos Santos; Maria do Carmo Dias da Silva, esposa do jornalista Dias da Silva.

As senhoritas: Juraci do Rego Ventura, filha do sr. José do Rego Ventura e de sua esposa, sra. Francisca do Rego Ventura; Rosenda Pinto Nobbering; Astréia Ramos de Melo, filha do sr. Candido José de Melo e de sua esposa, sra. Alice Ramos de Melo; Rilda de Lira Galindo, funcionaria da Secretaria da Prefeitura.

Os senhores: João Cavalcanti de Albuquerque; Leopoldo Neri de Andrade; Luiz Lacerda Ferreira; José Bartolomeu de Queiroz Fonseca; Bernardo Augusto Braga; Eduardo Antunes.

As meninas: Mariiza, filha do sr. Severiano Batista e de sua esposa, sra. Teodora Batista; Luci, filha do sr. José Maria Barros e de sua esposa, sra. Flora Maria de Barros.

Os meninos: Gilson, filho do sr. Ivan Machado Soares Machado Dias; Nilson, filho do sr. Milton Cavalcanti Maia e de sua esposa, sra. Doracy Maia.

— Faz anos hoje o menino Roberto Mauro, filho do nosso companheiro Mauro Mota e de sua esposa, sra. Hermantine Cortez Mota, já falecida.

NOIVADOS

Estão noivos, no Distrito Federal, a srta. Alice Lafon, filha do sr. René Lafon e de sua esposa, sra. Asuncion Lafon, e o sr. Natalicio de Alencar, chefe da secção de intercambio do I. B. G. E. na capital federal.

— Estão noivos, nesta cidade, a srta. Maria Stelita de Queiroz, filha do sr. Herminio Alves de Queiroz e de sua esposa, sra. Maria Corrêa de Queiroz, e o sr. Aronldo Dourado e Silva.

CASAMENTOS

Realiza-se amanhã, às 17.30, na matriz de Santo Antonio, nesta cidade, o casamento do sr. Evaldo Pinto dos Santos, funcionario do Banco Comercio e Industria de Pernambuco S. A., filho do sr. Bento Marques dos Santos, já falecido, e de sua esposa, sra. Stelina Pinto Marques dos Santos, com a srta. Graciete V. Gonçalves, sobrinha e filha adotiva do comendador Jayme Ferreira dos Santos, diretor-secretario do Banco Comercio e Industria de Pernambuco S. A., e de sua esposa, sra. Cezaltina Dalila Santos.

A cerimonia será oficiada pelo padre Antonio Lamego, S. J., servindo de padrinhos, por parte do noivo, o comendador Jayme Ferreira dos Santos e esposa e, por parte da noiva, o dr. José Adolpho Pessoa de Queiroz, presidente do referido Banco e diretor da Usina Santa Terezinha S. A., e sua esposa, sra. Lucila Pessoa de Queiroz.

O ato civil terá lugar às 16 horas, do mesmo dia, à avenida Rosa e Silva n. 891, tendo como testemunhas, por parte do noivo, o sr. Justino Moreira Souza, chefe da firma Leite Bastos & Cia., desta praça, e sua esposa, sra. Diva Lages de Souza e, por parte da noiva, o sr. Alfredo Antonio Fernandes, figura tradicional do comercio e da colonia portuguesa do Recife, e sua esposa, sra. Maria Adelaide Fernandes.

O casal Jayme Santos oferecerá recepção, em sua residencia, às pessoas de suas relações, após a cerimonia religiosa.

— Aristides Silvano Figueiredo Carneiro afixou o edital de proclamas dos seguintes contraentes: Artur Tenorio da Silva e Luiza Maria do Nascimento, solteiros, pernambucanos e residentes nesta cidade; Eliomar Ribeiro da Luz e Judith Menezes e Silva, viuvo e solteira, naturais de Paraiba e Pernambuco e residentes nesta cidade; Luiz Lopes Bandeira e Aurelina de Souza, solteiros, pernambucanos e residentes nesta cidade; José Guilherme Santiago Filho e Ambrosina Martins de Oliveira, solteiros, pernambucanos e residentes nesta cidade; Geraldo Germano Bezerra e Palmira Soares de Carvalho, solteiros, pernambucanos e residentes nesta cidade; João Vitorino da Silva e Maria Firmo de Lima, solteiros, pernambucanos e residentes nesta cidade; João Farias de Araujo Filho e Laura Calado, solteiros, pernambucanos e residentes nesta cidade; Luiz Morais Junior e Josefina Carlinda do Rego Barros, solteiros, Rio G. do Norte e Pernambuco e residentes nesta cidade; Amauri de Aguiar Marinho e Elisabete Queiroz de Oliveira, solteiros, pernambucanos e residentes nesta cidade; Manoel Tavares Chaves e Isa da Costa Vidal, solteiros, Sergipe e Pernambuco e residentes nesta cidade; Luiz Gonzaga Veiga e Maria José da Costa Leite, solteiros, pernambucanos e residentes nesta cidade; José Rosendo da Silva e Maria Claudino, solteiros, pernambucanos e residentes nesta cidade; Helio da Silva Fonseca e Maria Luiza de França, solteiros, pernambucanos e residentes nesta cidade; Manoel Moreira dos Santos Filho e Maria José dos Prazeres, solteiros, pernambucanos e residentes nesta cidade; João Elias da Silva e Maria das Mercês e Silva, solteiros, pernambucanos e residentes nesta cidade.

— Acha-se afixado nesta cidade, edital de proclamas dos seguintes contraentes: Manoel Gomes de Freitas e Julia Laurinda do Egito, viuvo e solteira, pernambucanos e residentes nesta capital; Clecio Ladislau da Silva e Amara dos Santos Leite, solteiros, pernambucanos e residentes nesta capital; José Francisco da Silva e Domerinda Maria da Conceição, solteiros, pernambucanos e residentes nesta capital; José Carlos dos Santos e Sebastiana Balbina Cardoso, solteiros, alagoanos e residentes nesta capital; Olavio Martins de Souza e Iraci Luzia da Conceição, solteiros, paraibano e pernambucana e residentes nesta cidade e no municipio de Paulista, deste Estado.

NASCIMENTOS

Na residencia dos pais, à rua São Paulo n. 221, em Afogados, nasceu, no dia 11 do corrente, o menino Paulo, filho do sr. José Januario dos Santos e de sua esposa, sra. Joana dos Santos.

VIAJANTES

Pelo avião da Cruzeiro, segue hoje, para o Rio, o sr. Geminiano Pedrosa, prefeito de Vicencia. Vai representar a Cooperativa dos Banguezeiros de Pernambuco no Congresso Nacional Açucareiro, a reunir-se em Petropolis.

— Via aérea, regressa, hoje, da Europa, acompanhado de sua esposa, o dr. Mario Guimarães de Souza, professor da Faculdade de Direito da Universidade do Recife e conhecido advogado.

DIVERSAS

Para o Rio, onde integrará a comitiva de Pernambuco no Congresso Açucareiro de Quitandinha, seguirá, hoje, via aérea, o advogado José Eustaquio, professor do Colegio Estadual.

— Será felicitada, hoje, na passagem do seu aniversario natalicio, a srta. Gilvanete Martins Cavalcanti, filha do sr. Oscar da Cunha Cavalcanti e de sua esposa, sra. Enedina Martins Cavalcanti.

— Receberá cumprimentos, hoje, na passagem do seu aniversario natalicio, o engenheiro agronomo Evaldo Dias de Azevedo, do Instituto de Pesquisas Agronomicas.

FALECIMENTOS

Faleceu, ontem, no Hospital Português, a sra. Maria Ernestina Pereira de Oliveira, esposa do sr. Alberico de Oliveira, funcionario do Lloyd Sul Americano.

A extinta contava 46 anos de idade e deixou os seguintes filhos: sra. Irene de [illegible] Maia, esposa do sr. Geraldo de Azevedo Maia, funcionario da Seguradora Industria e Comercio S. A.; os estudantes Geraldo e Osvaldo Pereira de Oliveira e as menores Margarida, Maria da Conceição e Lucia. Deixa, ainda, duas netas.

O enterramento será realizado hoje, às 10 horas, saindo o feretro do local onde se verificou o obito. Carros à disposição, até às 9.30, em frente à Casa Batista, à rua da Conceição.

— Faleceu no dia 12 do corrente, no Rio de Janeiro, a sra. Herminia Tigre Pierck, viuva do sr. Louis Pierck, e genitora do industrial Edgar Piereck, socio da Comp. Usina Tiuma, e da sra. Baby Piereck Galvão de Sá, casada com o sr. Morse Galvão de Sá, comerciante na Capital Federal.

A extinta era filha do antigo comerciante desta praça, sr. Delfino da Silva Tigre e deixou varios irmãos, entre os quais o escritor e poeta Bastos Tigre e o dr. Alfredo Bastos Tigre, socio da Usina Serra Grande S. A.

Senhora de altos predicados morais, seu passamento está sendo muito lamentado no circulo de suas relações.

Vida Religiosa

DIA DA IGREJA

14 DE SETEMBRO — No dia de hoje se comemora a Exaltação da Santa Cruz.

EPISTOLA (Rm. 15, 4-13) — Meus irmãos: Tudo o que está escrito, escrito foi para nossos entendimentos afim de que tenhamos esperança pela paciencia e consolação das Escrituras. O Deus de paciencia e de consolação vos conceda que tenhais uma para com os outros os mesmos sentimentos, no espirito de Jesus Cristo, para que, unanimes, a uma só voz, glorifiqueis a Deus, Pai de Nosso Senhor Jesus Cristo. Pelo que recebei-vos uns aos outros, assim como Cristo vos recebeu para a gloria do Cristo foi ministro da Circuncisão, por amor da veracidade do Deus, para confirmar as promessas feitas a nossos pais. Os gentios, porém, glorificam a Deus pela sua misericordia, segundo o que está escrito: E' por isto, Senhor, que eu te confessarei entre as orações e entoarei louvores a teu nome. E diz ainda: Alegrai-vos, nações, com o seu povo! E noutro lugar: Louvai ao Senhor, todas as nações e engrandecei-o, povos todos. E Isaias tambem diz: Sairá da raiz de Jessé aquele que se ha de levantar para reger as nações e no qual esperam os povos. O Deus da esperança vos encha de toda a alegria e de paz na vossa fé para que abundem na esperança e na virtude do Espirito.

EVANGELHO (Mt. 11, 2-10) — Naquele tempo, ouvindo João no carcere as obras de Cristo, enviou-lhe dois dos seus discipulos para o interrogarem: E's tú aquele que ha de vir, ou devemos esperar outro? E respondendo Jesus lhes disse: Ide contar a João o que ouvistes e vistes. Os cegos vêm, os côxos andam, os leprosos são curados, os surdos ouvem, os mortos ressuscitam, o Evangelho é anunciado aos pobres; e feliz do que não se escandalizar de mim. E, logo que eles se foram entrou Jesus a falar ás turbas sobre João: Que fostes ver no deserto? Um caniço agitado pelo vento? Deveras que é que fostes ver? Mas os que vestem roupas finas são os que assistem nos palacios dos reis. Então, o que é que fostes ver? Um profeta? Sim, eu vos digo, e de quem está escrito: Eis que envio á tua presença o meu mensageiro, que aparelhará o teu caminho diante de ti.

LAUS PERENNE — O SS. Sacramento estará exposto, hoje, durante o dia, na matriz de São José.

MISSA DO UNIVERSITARIO

Promovida pela Juventude Universitaria Catolica, em colaboração com a Congregação Mariana Academica, terá inicio, no proximo domingo, na igreja de N. Sra. de Fatima, no Colegio Nobrega, ás 7 horas, a missa do universitario, dedicada aos estudantes das escolas superiores e que ficará sendo realizada no 3.º domingo de cada mês.

Após a missa, será servido um café aos universitarios presentes e, em seguida, algumas equipes de volleyball levarão a efeito animado torneio.

BIBLIOTECA PUBLICA DO ESTADO

Estatistica do mês de agosto de 1949:

Frequencia: diurna, 2.977; noturna, 646. Total, 3.623.

Obras consultadas: 1.406, assim distribuidas: Obras gerais — 153; Filosofia — 48; Religião — 8; Sociologia e Direito — 107; Linguistica — 151; Ciencias matematicas, fisicas e naturais — 301; Ciencias aplicadas. Tecnologia — 110; Belas Artes — 16; Literatura — 333; Historia e Geografia — 181. Total, 1.406.

Frequencia por profissão: Estudantes — 946; Comerciarios — 175; Funcionarios publicos — 83; Militares — 39; Jornalistas — 27; Advogados — 18; Professores — 18; Engenheiros — 17; Operarios — 16; Bancarios — 14; Medicos — 11; Quimicos — 6; Datilografos — 6; Industriarios — 5; Contadores — 4; Musicos — 4; Veterinarios — 3; Topografos — 2; Telegrafistas — 2; Farmaceutico — 1; Agronomo — 1; Domestica — 1. Total, 1.408.

Obras entradas: por cont. legal — 1 folheto em 3 exemplares; por oferta — 3 obras em 29 vols. e 11 folhetos em 11 exemplares; por compra — 36 obras em 41 vols. Total — 39 obras em 70 vols. e 12 folhetos em 14 exemplares.

POSTA RESTANTE DO "DIARIO DE PERNAMBUCO"

Na Posta Restante deste jornal ha cartas para as seguintes pessoas:

C — Cooperativa Central dos Plantadores de Assucar.
E — Escritorio e Pracista, Engenheiro.
F — Firma Americana, Figueiredo.
G — G. C.
H — Hipolito Costa.
L — Loja e Deposito.
M — Moça Pobre, Maria Dulce Cavalcanti de Oliveira, Mian'
P — Professora.
S — Severino.
U — Utilidade.
W — Waldo.
Z — Zenith M. Azevedo.
— Telegrama para a sra. D. F. P. Costa.
— Uma certidão pertencente ao sr. Severino Matias da Silva. Dois chaveiros.

CLINICA ESPECIALIZADA
Dr. Gonçalves Fernandes
Docente-Livre de Clinica Psiquiatrica da Escola de Medicina e Cirurgia do Rio.
ANGUSTIA, OBSESSÕES, FOBIAS
Disturbios Nervosos e da SEXUALIDADE
Desajustamento da Criança e do Adulto.
Psicoterapia Analitica dos casos indicados.
ELETROCHOQUE, ELETROTERMIA E ELETRORADIAÇÃO
ONDAS CURTAS, FEBRE ARTIFICIAL
Cons. Edificio Almare, sala 301 - 2.º, Av. Guararapes, 154, das 15 ás 18 horas. Res. Conde da Bôa Vista, 880 — RECIFE

TEATRO

J. B.

"...E PODIA CONTINUAR"

Foi com as palavras deste titulo que Otavio Cavalcanti terminou sua cronica teatral de ontem, no jornal para que trabalha. E eu pego na "deixa". Referia-se o prezado colega á representação de "Deus lhe Pague", pelo Teatro Pernambucano, no domingo ultimo, no palco do Santa Isabel. Disse que estava tudo muito bem; muito bonito; que o desempenho, em conjunto, não desagradou; fez elogios e consignou restrições justas.

Não me ative a esses detalhes, porque não ia haver continuidade de espetaculos. A coisa ficaria naquela unica representação, porque o teatro não seria cedido por mais nem uma hora e acho que só devemos criticar quando, ao espetaculo inicial, se sucedem outros, afim de que as falhas apontadas sejam corrigidas e reparadas. E' sabido que sou mais severo com os amigos do que com os inimigos, que os tenho muito poucos, contaveis pela metade dos dedos da mão direita ou esquerda: e isso mesmo gratuitos. Logo, estou a cavaleiro para abordar o assunto.

O Teatro Pernambucano, por exemplo, com a peça que encenou domingo, poderia dar uma semana de representações, sempre com casas cheias, pois nosso publico não se cansa de apreciar o belo original brasileiro. Não só o Teatro Pernambucano, como outros grupos locais, com seus repertorios.

No entanto, isso não se verifica porque ha, no Santa Isabel, uma tal de "pauta" que vive sempre cheia, transbordando mesmo; embora a velha casa de espetaculos da praça da Republica passe semanas e mais semanas ás moscas, isto é, fechada ao publico e aos conjuntos cenicos.

Todavia, se alguem desejar ocupar o Santa Isabel num dia apenas e for consultar o diretor, este responderá, mostrando a "pauta" abarrotada: "não ha jeito; tudo tomado; aguarde uma oportunidade melhor. Venha outro dia"...

Em verdade, o Sta. Isabel não pode chegar para todo o mundo. E' um só. Mas mesmo assim passa dias fechado, sem nenhum movimento, a não ser para ensaios.

Entretanto, é justo que se negue o teatro para um festival, para uma representação, unicamente porque o grupo cenico amadorista X vai ensaiar; sobretudo se o ensaio não é de marcação e nem se experimentam efeitos de luz?

Não endosso "in-totum" os pontos de vista de Elpidio Camara e de outros profissionais que pretendem haver uma guerra movida pelos artistas diletantes aos que vivem da arte de representar. Mas se todos esses prós contra forem pesados com justiça verificar-se-á que, na realidade, os profissionais têm razão de criarem essa suposição, principalmente no Recife, onde o unico teatro se utiliza quasi que de modo permanente para ensaios de grupos cenicos amadoristas e suas salteadas representações. O que não acontecia ao tempo do saudoso Samuel Campelo, que não tinha e não alimentava preconceitos contra ninguem. Era homem de teatro. Não distinguia amigos e inimigos, como gerente de uma coisa publica, colocando-se sempre acima de picuinhas e de certas tolices que nada criam nem constroem.

Ainda ha pouco, quando o sr. Alfredo de Oliveira esteve á frente da direção do teatro por uns dias, ninguem saiu mal satisfeito da praça da Republica, porque até o que parecia impossivel ele resolvia com o seu temperamento e sua boa vontade. Vi-o, por exemplo, na caixa do teatro, bancando o contra-regra para Mario Salaberry, numa vesperal, uma vez que a representação tinha de terminar exatamente ás 17 horas, para ter inicio a instalação do Congresso das Municipalidades. Não ficava no gabinete olhando a pauta "cheia" e abanando a cabeça negativamente aos que chegavam, sem procurar uma solução adequada, de modo a não prejudicar ninguem nos seus interesses.

TEATRO MUSICANO

Mayerber de Carvalho, diretor do Teatro Musicado, comunica ás jovens de mais de 18 a 25 anos, que desejam ingressar na carreira artistica, que se acham abertas inscrições para o elenco de seu conjunto, para coristas e cantoras populares.

As inscrições podem ser feitas diariamente, exceto aos sabados, na rua da Palma, Edificio São José, sala 1, das 9 ás 11 e das 13 ás 16 horas.

TEATRO DE AMADORES

O Teatro de Amadores de Pernambuco voltará ao palco do Santa Isabel, nos dias 17 e 18 do corrente, para apresentar o original de Priestley, A Esquina Perigosa, sob a direção do ensaiador polonês Ziembinsky.

Tomarão parte na representação, destacados elementos de conjunto, inclusive as sras. Diná da Rosa Borges e Carminha Carvalho, srs. Adelmar de Oliveira, Otavio Rosa Borges e José Maria.

TEATRO UNIVERSITARIO

Depois do sucesso alcançado com as representações de Além do Horizonte, o Teatro Universitario, ainda dirigido por Ziembinsky, encenará no Santa Isabel, a peça de Sherrif, Fim de Jornada.

O elenco inclue varios nomes de valor, entre eles, Paulo Alcantara, Reinaldo de Oliveira, Rubem Wien, Idalto Vidal, etc.

TEATRO DO ESTUDANTE

Segundo noticia dada ontem nesta secção, o Teatro do Estudante estaria ensaiando o original de Ibsen, Quando Despertarmos dentre os Mortos, em três atos. Até agora, não conhecemos os interpretes dos principais personagens, mas possivelmente, Genivaldo Wanderley fará o escultor Rubek e Ana Canen, Irene, a estrangeira.

Os ensaios estão sendo realizados na residencia do diretor do conjunto.

TEATRO DE EMERGENCIA

Entrou em fase de acabamento, a construção do Teatro de Emergencia "Almare", no inicio da avenida Dantas Barreto. A Companhia Nacional de Comedias reiniciou os ensaios da peça de Oduvaldo Viana, Amor, num dos salões do Santa Isabel, sob a direção da atriz Lenita Lopes.

Os principais papeis terão os seguintes interpretes: Catão — Barreto Junior; Lainha — Lenita Lopes; São Pedro — Leal Godoy; Belzebuth — Luiz Maranhão; Jornalista — Waldeck Macedo.

MAIS UM TEATRO NO RECIFE?

O vereador Artur Coutinho apresentou, ontem, na sessão noturna da Camara Municipal, um projeto de lei autorizando a Prefeitura do Recife a construir um teatro com capacidade para 2.000 especiadores.

O referido teatro, se o projeto fôr aprovado e sancionado, será localizado na avenida Dantas Barreto, com os preços de localidades acessiveis á maior parte da população. O inicio da construção será dentro de um ano, a contar da data em que fôr publicada a lei.

Foi o seguinte, na integra, o projeto de lei apresentado, ontem, á noite, na Camara Municipal, pelo vereador Artur Coutinho, do P. D. C., projeto que tomou o n. 49:

"Artigo 1.º — Fica a Prefeitura Municipal do Recife autorizada a construir um teatro com a capacidade de 2.000 localidades.

Artigo 2.º — Após os estudos necessarios ás obras, o Executivo Municipal pedirá a abertura do credito correspondente á sua execução.

Artigo 3.º — O inicio da construção do proprio municipal em apreço será dentro de um ano, a contar da data da publicação da presente lei.

Artigo 4.º — O teatro de que cogita o artigo primeiro será construido em terreno de propriedade da Prefeitura, na futura Avenida Dantas Barreto, em local o mais proximo da praça da Independencia.

Artigo 5.º — O teatro em apreço, uma vez construido, terá como finalidade precipua a possibilidade de serem cobrados preços accessiveis á maior parte da população.

Artigo 6.º — Revogam-se as disposições em contrario.

Sala das Sessões, em 13 de setembro de 1949. — (a) Artur Coutinho."

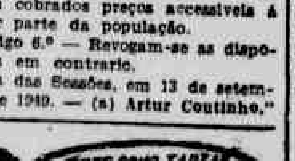

ARTES E ARTISTAS

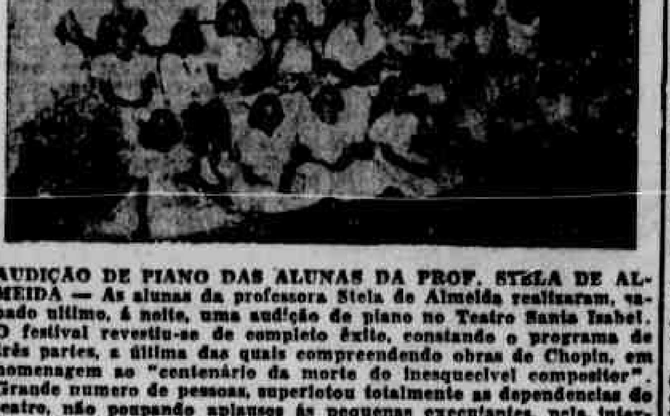

AUDIÇÃO DE PIANO DAS ALUNAS DA PROF. STELA DE ALMEIDA — As alunas da professora Stela de Almeida realizaram, sabado ultimo, á noite, uma audição de piano no Teatro Santa Isabel. O festival revestiu-se de completo êxito, constando o programa de três partes, a última das quais compreendendo obras de Chopin, em homenagem ao "centenário da morte do inesquecivel compositor". Grande numero de pessoas, superlotou totalmente as dependencias do teatro, não poupando aplausos ás pequenas executantes, pela interpretação segura das obras de Schumann, Brahms, Beethoven, Bach, Chopin, Villa Lopes, Falla, Tschaikowsky, Mozart e outros. — O "cliché" fixa um aspecto da audição

Radio

TEMA PALPITANTE

Todo o mundo que se dá ao trabalho de ler este canto de pagina, sabe que não somos muito das novelas de radio. Isto temos dito e repetido quasi sempre, embora já nos assaltasse a idéia de escrever uma delas, ao menos para justificar o titulo de membro da Associação Brasileira de Escritores, pois, segundo o doutor Getulio Cesar só é considerado escritor quem já reuniu em volume seu pensamento claro ou hermetico.

Entretanto, o por que não esperavamos era pela repercussão de nossas croniquetas sobre a novela "São Bernardo", extraida por Amaral Gurgel do romance de Graciliano Ramos, do mesmo titulo. Isso é que não. Mas em sintese, ninguem está gostando do referido trabalho, sem embargo de o mesmo continuar a ser ouvido.

A personalidade extranha de Paulo Honorio, "tipo lombrosiano", com nos diz um leitor; e Madalena, representando uma epocá fóra de nossos dias, da realidade brutal dos dias de hoje, bem como o sequito de personagens caracteristicas do famoso romance, continuam interessando ao grande publico ouvinte das historias seriadas.

Isso é o que temos verificado pela correspondencia recebida. Dissemos, outro dia, com referencia á novela em pauta que "São Bernardo" inicia um novo ciclo para as novelas. Em consequencia, a srta. Valeria Vieira Martins retruca-nos: "Não compreendo que ciclo será esse que se iniciará com "São Bernardo". Será que de agora em diante teremos que ouvir em forma de novela romances como "Quincas Borba", ou "Dom Casmurro"? Se é exatamente isso, perdôe-me, mas é que não posso de maneira alguma compreender elogios a esse romance de Graciliano Ramos, adaptado ao radio por Amaral Gurgel."

Depois, recebemos uma missiva do sr. Manoel Wanderley, que mandou até o endereço. Após varias e judiciosas considerações em torno da obra e das quais discordamos em principio, diz-nos o signatario da carta: "O unico ensinamento que fica é que o rico deve tratar bem o pobre", acrescentando que "isto é tão corriqueiro, tão banal e intuitivo, que dispensa tanto aparato e esforço de linguagem."

Iriamos mais longe nesta conversa com nossos leitores, se o espaço de que dispomos não estivesse no fim. Entretanto, a novela "São Bernardo", nos seus meritos, inclusive os acima citados pelo missivista, não se limita a isso somente. Ha muito mais. Em primeiro lugar, não é a sub-literatura que se vinha impingindo ao pobre publico ouvinte do Brasil, sem nenhum ensinamento, sem nenhum merito, além daquele de fazer chorar. No trabalho do escritor alagoano, quer no romance em si, quer na novela, onde aquele foi integralmente respeitado, ha os tipos que ele criou, em que talvez, possamos nos encontrar incarnados; tipos a estudar, com seu ambiente muito nosso: até nas "grosserias, adjetivos baixos", etc., está a côr do barro da terra.

E é exatamente por isso, pelo carater diferente da obra radiofonizada por Amaral Gurgel que o publico extranha o fato de o conhecido homem de radio haver "novelizado" um romance de porte de "São Bernardo", de autoria do "maior romancista do Brasil", segundo Jorge Amado e outros valores de nossas letras. Ficaremos por aqui, prometendo voltar ao assunto oportunamente. — J.

Pelas Emissoras Recifenses

O humorista Gordurinha, que vem atuando na emissora de Marquês do Recife, fará, hoje, sua primeira apresentação noturna, no programa Show Hepacholan, com numeros de seu repertorio, contando com a colaboração da radiatriz Luiza de Oliveira, do elenco da emissora.

— x —

O tenor Neilton Martins, do "cast" lirico da emissora de Cruz Cabugá, dará um recital, hoje, ás 20 horas, apresentando numeros escolhidos de seu repertorio. Dono de uma voz que cada vez mais se aperfeiçoa, Neilton Martins é sempre ouvido com agrado pelos apreciadores da boa musica.

— x —

Show Hepacholan é o programa que subirá ao ar, hoje, ás 20 horas, através da estação do bairro de Santo Antonio, com um desfile de atrações interessantes.

— x —

Historias que a Vovózinha Contava, redação de Wanderley Ferreira, é o programa que subirá ao ar, hoje, na emissora de Cruz Cabugá, ás 20.30.

— x —

Hoje, ás 20.30, na PRL-8, será irradiado mais um capitulo da novela São Bernardo, pelo "cast" radiatral dirigido por Joel Pontes.

— x —

Para hoje, ás 20.50, está marcada na A-8, a estréia do programa Variété, que apresentará novidades.

— x —

A cantora Ester de Abreu estará ao microfone da emissora de Santo Antonio, hoje, ás 21 horas, cantando fados, viras e canções portuguesas.

— x —

O baritono Ernani Dantas dará, hoje, ás 21.30, na A-8, mais uma audição sob o titulo Cancioneiro do Mexico.

— x —

Variedades Musicais é um programa asinado por Eurilo Duarte, que estará no ar, hoje, ás 21.30, na emissora de Marquês do Recife.

— x —

A's 22.05, na PRA-8, mais um capitulo da novela E agora, Sr. Juiz?, pelo "cast" dirigido por Poliana.

RADIO CLUBE DE PERNAMBUCO

7.55 — Bom dia, ouvinte; 8.00 — 1.ª edição do Mensageiro do ar Boa Noite; 8.05 — Edição matutina do Jornal PRA-8; 8.30 — O regente do dia; 9.00 — Vozes do Mexico; 9.30 — Sanfonando; 9.45 — Três pequenas do ritmo; 10.00 — Rumbeando; 10.15 — Brasil pandeiro; 10.45 — Canta Paris; 11.00 — Melodias de todo mundo; 11.55 — Palestra sobre o 1.º Congresso Nacional Academico de Economia; 12.00 — Hora certa; 12.05 — A melodia do ouvinte; 12.10 — Bingo musical; 12.15 — Guarde seu centavo; 12.30 — 2.ª edição do Mensageiro do ar Boa Noite; 12.35 — Album sonoro; 12.45 — Programa da Casa Flor de Lys; 13.00 — Edição vespertina do Jornal PRA-8; 13.30 — Ritmos variados; 14.00 — Momentos sonoros londrinos. Gentileza da BBC de Londres; 14.30 — Melodias selecionadas; 15.00 — Escolha sua musica. Dir. do locutor Alcides Teixeira; 18.00 — Meditação; 18.05 — Album de melodias; 18.15 — Um pouquinho de tudo; 18.25 — Brasil Rural; 18.55 — Boa noite, ouvinte; 19.00 — Jornal esportivo A-8; 19.15 — Jota musical; 19.25 — 3.ª edição do Mensageiro do ar Boa Noite; 19.50 — Programa Nacional de Radio; 20.00 — Recital do tenor Neilton Martins; 20.30 — Historias que a vovózinha contava; 20.50 — Estréia do programa Varieté; 21.30 — Cancioneiro do Mexico — Ernani Dantas; 22.00 — 4.ª edição do Mensageiro do ar Boa Noite; 22.05 — Cont. da novela "E agora, sr. Juiz?", pelo Teatro de Novelas; 22.40 — Edição noturna do Jornal PRA-8; 23.00 — Despedida.

RADIO JORNAL DO COMERCIO

7.55 — Abertura; 8.00 — Melodias platinas; 8.30 — Jornal do Comercio no ar; 9.00 — Relogio musical; 9.45 — Wonder Bar; 10.00 — Noticiario relampago; 10.05 — Trechos liricos; 10.30 — Musica variada; 11.00 — Noticiario relampago; 11.05 — Brasiliana; 11.30 — Nas asas da canção; 12.00 — Cadencia alegre; 12.30 — Diario da Noite no ar; 12.45 — Os filmes do dia; 12.50 — Informações uteis; 12.55 — Serralharia Moderna; 13.00 — Reporter Esso; 13.05 — Carnet social; 13.15 — Coisas nossas, com Ironete Miranda; 13.30 — Broadway; 14.00 — Noticiario relampago; 14.05 — Esquinas do planeta; 14.30 — Paginas sinfonicas; 15.00 — Cinelandia; 15.30 — Variedades musicais; 16.00 — Alma de bandoneons; 16.30 — Melodias e ritmo; 17.00 — Noticiario relampago; 17.05 — Mensagem sinistra — Aguia de Prata; 17.30 — Tapete magico; 18.00 — Angelus; 18.05 — Noticiario relampago; 18.10 — Jantar com musica; 18.40 — Desportos em revista; 18.55 — Cotações Dacunha; 19.00 — Momentos musicais Singer; 19.25 — Reporter Esso; 19.30 — Noticiario da Agencia Nacional; 20.00 — Show Hepacholan (auditorio); 20.30 — São Bernardo (novela); 21.00 — Ester de Abreu (auditorio); 21.30 — Ritmos tropicais (auditorio); 22.10 — Reporter Esso; 22.15 — Gravações escolhidas; 22.30 — Noticiario para o estrangeiro; 22.40 — Jornal do Comercio no ar; 23.00 — Encerramento.

IOFOSCAL
O fortificante indicado para as crianças em idade escolar

MUNDO DE LUZ E SOM

CARTAZ DO DIA

ART — "Os inconquistaveis", com Gary Cooper.
TRIANON — "A mundana", com Marlene Dietrich.
PARQUE — "3 filhas levianas", com Jean Powell.
MODERNO e BOA-VISTA — "Orfão do mar", com César Roméro.
ROIAL — "Estranho mago".
POLITEAMA — ""D"e"b"il"
POLITEAMA — "Debil é a carne".
TORRE — "Os irmãos".
IDEAL — "Somente o céu sabe".
ELDORADO — "Moeda tragica" e a 4.ª serie de "A volta da Aranha Negra".
REAL — "Serenata do vaqueiro" e o inicio do seriado "A volta da Aranha Negra".
ESPINHEIRENSE — "Conquistadores", com Randolph Scott.
S. MIGUEL — "Paixões em furia", com Humphrey Bogart.
POPULAR — "A sombra de uma mulher".
ENCRUZILHADA — "A filha do capitão" e o seriado "Aventureiros heroicos".
S. JOSE' — "Quando os deuses amam", com Dorothy Lamour, e a 6.ª serie de "Aventureiros heroicos".
IMPERIO — "Utah" e a 2.ª serie de "A volta da Aranha Negra".
RIVOLI — "Vingador das trevas" e a 3.ª serie de "A aranha Negra".
GLORIA — "Maria Candelaria".
STO. AMARO — "Nunca é tarde", com Alan Ladd, e o inicio do seriado "A mulher tigre".
S. JOÃO — "3 desconhecidos", com Peter Lorre, e a 3.ª serie de "Dick Tracy".
CAMPO GRANDE — "Fugitivos federais", com Victor Varconi, e a 3.ª serie de "O segredo da Ilha do tesouro".
CASA AMARELA — "Trapaceiros do Texas", com John Brown, e a 3.ª serie de "Dick Tracy".
OLINDA (FEITOSA) — "Forasteiros de Santa Fé", com John Brown, e a 4.ª serie de "A Aranha Negra".

CURSO DE CINEMATOGRAFIA

O Instituto Cinetecnico Argentino abriu inscrições para um curso de cinematografia com duração de um ano, inteiramente gratuito e feito por correspondencia, recebendo o concluinte o titulo de "Tecnico Cinematografico". Os melhores alunos serão favorecidos com bolsas para seguir classes praticas de cinematografia, de diversas especialidades técnicas, em estabelecimentos cinematograficos argentinos. Os interessados obterão informes e matriculas escrevendo para o I. C. A., no seguinte endereço: Castilla de Correo, 234 — Buenos Aires — Argentina

ILEGÍVEL

DOTAÇÃO DE CR$ 10.000,00 NO

Grande Premio "Assembléia Legislativa do Estado"

Estréia de "Hiperbole" na prova básica do proximo "meeting" do Joquei Clube de Pernambuco

O parelheiro estreiante correrá em 1.700 metros com Bela Vista, Sedutor, Parlamentar e Galatéa — Tambem as estréias de Pecadora e Stambul — Outras atrações nos seis pareos do programa de domingo

Promovido pelo Joquei Clube de *Pernambuco*, teremos, domingo, mais um *meeting* da temporada turfistica de 1944. Varias atrações figuram no programa organizado á noite de ontem, sendo justo salientar as estréias de *Hiperbole*, *Pecadora* e *Stambul*, animais ultimamente adquiridos. Nada menos de 26 parelheiros figuram nos seis pareos do programa, formando duelos equilibrados e sensacionais.

Como prova basica da tarde será corrido o *Grande Premio Assembléia Legislativa do Estado de Pernambuco*, na distancia de 1.700 metro se com a dotação de 10.000 cruzeiros. Nesta prova estão inscritos os parelheiros *Parlamentar*, *Sedutor*, *Bela Vista*, *Galatéia* e o estreante *Hiperbole*. Para esta sensacional disputa, portanto, estão voltadas as atenções dos aficionados.

PROGRAMA DA REUNIAO

Para a reunião turfistica de domingo foi organizado o seguinte prorama de seis pareos:

1.º PAREO — 900 metros — Premio "El-Tire" — Dotação de Cr$ 2.000,00.

	kg.
Rio Doce	54
2—Nova Cruz	54
3—Ix	52
4—Boré	48

2.º PAREO — 1.300 metros — Premio "Salomão" — Dotação de Cr$ 2.000,00.

	kg.
1—Perfilaço	50
2—Macujina	52
3—Margot	54
4—A Suma	52

3.º PAREO — 1.000 metros — Premio "Danubio" — Dotação de Cr$ 2.000,00

	kg.
1—Bucrato	50
2—Rolinha	54
3—Tangerina	54
4—Pecadora	54
5—Saigon	56

4.º PAREO — 1.100 metros — Premio "Malaguena" — Dotação de Cr$ Cr$ 2.000,00.

	kg.
1—El-Tigre	52
2—Olinda	46
3—Melba	54
4—Stambul	48
5—Dinamico	54

5.º PAREO — 1.200 metros — Premio "Parlamentar — Dotação de Cr$ 2.000,00.

	kg.
1—Amigo	56
2—Ciclone	56
3—Jussy	48
4—Dinamo	48

6.º PAREO — 1.700 metros — Grande Premio ASSEMBLEIA LEGISLATIVA DO ESTADO — Dotação de Cr$ 10.000,00.

	kg.
1—Parlamentar	50
2—Sedutor	50
3—Bela Vista	48
4—Galatéia	52
5—Hiperbole	56

NOTA — Todas as chaves do programa, no 3.º, 4.º e 6.º pareos serão a n. 44.

BINGO MILIONARIO NO ESPORTE

Será domingo proximo a realização do esperado Bingo Milionario do *Esporte Clube do Recife*.

BINGO — L — Um aspirador de pó holandês; BINGO X — Uma maquina de escrever portatil; BINGO H — Um aparelho de porcelana para jantar com 73 peças; BINGO T — Uma bicicleta inglesa, aro 28; BINGO U — Um radio de 14 valvulas, movel de carvalho; BINGO PESADO — Uma caixa de uisque; BINGO C — Um fogão esmaltado; BINGO CRUZ — Um faqueiro inoxidavel com 130 peças e estojo; BINGO JANELA — Uma radiola, trocando 8 discos e BINGO MOSCA — Um automovel Austin, A 40.

BINGO COMUM — Havendo empate, será decidido na maior pedra, caso os concurrentes não queiram dividir o premio, ou seu valor.

BINGO PESADO — Ficando somente 5 concurrentes para o final e sendo chamada uma pedra que "elimine" os cinco, será entre eles decidido na maior pedra, caso não queiram dividir o premio, o que é permitido pela Direção Social do *Esporte*. De seis concurrentes acima será chamado outro bingo pesado.

A diretoria do *Esporte* encarece aos portadores de cartões do bingo milionario a fineza de não levarem crianças no domingo, 18, á Ilha do Retiro, data da realização do bingo.

Porque sofrer dos

CALOS?

Que podem ser facilmente suprimidos com uma aplicação da POMADA MAGICA DE HANSON á hora de deitar. Pela manhã, mergulhe o pé em agua quente e poderá remover o calo com facilidade e sem dor.

NO RIO, O ALMIRANTE GAGO COUTINHO

RIO, 13 (Meridional) — Chegou ontem, a esta capital, o almirante Gago Coutinho, a bordo do Serpa Pinto. Ouvido pela reportagem, disse que pretende permanecer 6 meses aqui para rever seus velhos amigos. Adiantou que Portugal vai bem, apesar do intenso calor.

CLUBE NAUTICO CAPIBARIBE

FESTA DA PRIMAVERA

SABADO — 17 DE SETEMBRO

O Clube Nautico Capibaribe, comunica aos seus associados que para a "Festa da Primavera", foram tomadas as seguintes providencias:

a)—Inicio ás 22 horas
b)—Coroação da madrinha do C.N.C.
c)—Ingresso mediante apresentação do recibo n.º 9
d)—Não serão expedidos convites especiais sendo a Festa da Primavera exclusiva dos seus associados
e)—Reservas de mesas até 6.ª feira ás 23 horas, não sendo atendidas reservas por telefone
f)—Tocará a Jazz Band Academica
g)—Traje de passeio
h)—Apresentar surpresas e atraçoes, oportunamente anunciadas. (6378)

DEPARTAMENTO ADMINISTRATIVO DO SERVIÇO PUBLICO

CURSOS DE ADMINISTRAÇAO

O Pôsto de Inscrições e Documentação do DASP avisa aos candidatos que a prova de seleção será realizada amanhã ás 19,30 horas na Escola Técnica do Recife.

Os cartões de identificação devem ser procurados hoje, na séde do Pôsto de Inscrições.

(6310)

"Aquele foi o maior jogo de todos os tempos"

Super-sensacional o Brasil x Uruguai de 919 — O primeiro freguez apareceu ás 8 horas da manhã — Uma grande enchente

1 — Acontece que, neste momento, meu pensamento se volta para o match de desempate entre brasileiros e uruguaios, de 1919. Foi, não há duvida, uma partida monumental. Lembro-me de uma conversa que tive com Fausto. A "maravilha negra" já estava doente e no sanatório. Fui visitá-lo. Impressionei-me, vendo-o.

No fundo da cama, Fausto ploravа de instante a instante. Todo mundo percebia isso. Menos ele. Assim que me viu, disse:

— Estou melhorando muito.

E eu, me sentando:

Graças a Deus.

Fausto continuou, com uma excitação que já era febre:

— Hoje, eu me pesei.

— E então?

Ele, transfigurado de alegria:

— Aumentei trezentas.

Quer dizer, trezentas gramas, para um homem normal seria pouco. Não para um bombardeado como Fausto. Para um bombardeado qualquer aumento de peso, ainda o mais infimo, significa muito. Um médico do sanatório costumava dizer:

— Vinte gramas representam uma melhora.

* * *

2 — Uma vez por semana traziam a balança — uma balança de rodinhas — no quarto de Fausto. Ele, ajudado pela enfermeira, meio tonto, as pernas fracas, trepava na balança. A enfermeira fazia a verificação; e concluia:

— Aumentou cem gramas

Ou:

— Duzentas.

Ou:

— Quatrocentas.

Ele ficava tão excitado com o acréscimo, numa alegria tão viva, que a temperatura subia. Mal sabia, coitado, que não aumentara uma grama, que se tratava pura e simplesmente de uma mentira, de uma ilusão que a enfermeira, a mandado do médico, ia criando e cultivando. A balança era desregulada, antes de chegar ao quarto de Fausto, para acusar a diferença de peso. E a alegria do "Maravilha Negra" era uma coisa de cortar coração. Na fase em que estava mais magro, em que só tinha pele em cima de osso — ele era um crente. Estava certo certissimo, de que engordava de semana a semana. Tomava remédio para abrir apetite. E, no entanto, cada vez comia menos. Queixava-se:

— Não me entra nada!

Queria aludir á comida, que custava a passar pela garganta. Alem disso tinha nauseas. E nauseas profundas e secas, que o fazia desdobrar-se sobre si mesmo. Apesar disso, engordava ou supunha engordar, graças á marmelada da balança.

* * *

3 — Mas o caso é o seguinte: numa de minhas visitas a Fausto, ficamos conversando sobre os dois assuntos que nos preocupavam de maneira mais profunda: a tuberculose e o foot-ball. A peste branca abria a conversa; e, em seguida, passavamos ao foot-ball. Uma vez Fausto me disse:

— Quer saber de uma coisa, Domingos?

— Quero.

— O maior jogo que já houve no Brasil foi mesmo o desempate entre brasileiros e uruguaios, em 1919.

Eu pensei um pouco, na duvida:

— O maior de todos?

Ele confirmou:

— O maior de todos.

E foi, realmente, "o maior". Eu era moleque na ocasião. Tinha, se não me engano 9 anos. Exatamente nove anos. Mas já me interessava por football. Conhecia nome de crack como gente grande. Falava em Friedereinch, Neco, Fortes. Minhas opiniões eram ferozes:

— O melhor jogador do mundo é Friedereinch.

Outro contrapunha:

— Fortes!

Marcos!

Lembro-me, como se fosse hoje, do dia do jogo, do segundo jogo. O primeiro, como se sabe, terminara empatado: 2 a 2. Quase levavamos á breca neste primeiro jogo, porque os uruguaios chegaram a estar vencendo por dois a zero. Foi preciso que Neco mandasse para o fundo das rêdes de Saporiti, o keeper uruguaio, duas bolas indefensáveis. De forma que quando chegou o desempate, a curiosidade publica era medonha.

* * *

4 — Fausto, no quarto do sanatório, recordava:

— Você imagine que o primeiro espectador apareceu, imagine a que hora?

— Dei o primeiro palpite que me ocorreu:

— Ao meio-dia:

Fausto protestou:

— Que meio-dia o que! oito horas da manhã!

Fiz o espanto:

— Oito horas?

— Parece mentira, mas ás oito horas!

Ainda hoje, fico assombrado: é muito desplante de um camarada aparecer, num campo, para assistir um jogo, ás 8 horas. Ponho-me a pensar: esse camarada, que primeiro entrou no campo, deve ter saido de casa ás cinco horas da manhã. Imagine: cinco horas da manhã. Em Bangú houve caravanas, que largaram para Laranjeiras, de madrugada. Cada qual levava sua marmita debaixo do braço, com sanduiches que, na sua sustancia, equivaliam a uma feijoada. No centro da cidade, havia os que, paravam, antes de tomar o bonde, para beber um caldo de cana, reforçado com um pastel.

* * *

5 — Dos Estados, veio gente tambem. Eram torcedores vorazes, exaltados, que desembarcavam chamando o juiz de ladrão. Uns ameaçavam:

— Se o juiz roubar, a gente lincha ele!

— Otimo!

Não ha duvida: o juiz estaria desgraçado, se cismasse de garfar os brasileiros. Mas nenhum arbitro faria isso, por vários motivos, inclusive porque não era besta. As 11 horas, já o campo estava quase cheio. Houve, então, uma coisa comovente: alguns torcedores começaram a cantar o Hino Nacional. Debaixo de um sol de rachar. Imediatamente, outros torcedores aderiram. E, de meia hora em meia hora, grupos das gerais, das arquibancadas cantavam o nosso Hino.

E eu, com meus 9 anos, estava na multidão. Comigo, Ladislau, Luiz Antonio. Perguntei a Ladislau:

— Como é? Vamos vencer?

Luiz Antonio foi logo dizendo:

— E' canja!

Não era canja, todo mundo sabia que não era canja. Mas o torcedor não tem lógica, não dá bola para a evidencia mais absoluta. Acredita, piamente, que o adversário não vale um caracol. Só eu, com minha ingenuidade, teimava:

— E se a gente perder?

Ladislau encarou-me, ofendido:

— Está maluco!?

E Luiz Antonio:

— Sai azar!

Eu me calei esmagado. Enquanto isso, o campo ia se enchendo. Foi a maior enchente da época. Nunca vi tanta gente. Lá para tantas, correu a noticia:

— Não vendem mais entradas!

— Fecharam as bilheterias!

Porque não cabia mais alfinete. De amargar, a espera de horas, debaixo de um sol de rachar. Lá para tantas, um sujeito, que estava a meu lado, começou a alargar o colarinho, a afrouxar a gravata, a bufar, a suar. Ao mesmo tempo, tornava-se pálido como um defunto, de uma palidez azulada e horripilante. Pelo, impressionado, perguntei:

— Está sentindo alguma coisa?

O homem ia dizendo qualquer coisa, quando emborcou. Era uma insolação, a primeira daquele dia. Todos os que estavam próximos quizeram socorrê-lo. E o teriam socorrido, na certa. Mas neste momento o estádio em peso se levantou, os brasileiros entraram. Foi um só grito, de milhares de bocas:

— Brasil!

O sujeito da insolação, escabujava aos nossos pés, arquejava, espumava, e ninguem lhe dava a menor bola. No meu entusiasmo, eu pulava. Só depois reparei que estava pulando encima da cara do infeliz.

Diversos aspectos do notável Bingo do Caxangá Golf & Country Club realizado domingo último colhidos pela objetiva d'A Turista. Numerosos automóveis estacionados em frente à sede do elegante clube de "golf". A premiada com um "Kaiser 1949", sra. Lopes Filho. O sr. Adelmar Costa Carvalho conferindo o cartão premiado. O "bingo" monopolizando as atenções gerais. Sr. Harold Cecil Morrissy, presidente do clube. Apresentação da vencedora ao público presente

SENSAÇÃO NOS AFLITOS

Dramática luta entre rubro-negros e alvi-rubros na decisão do Torneio Início de Bola ao Cesto

Um empate aceito de comum acôrdo

Reportagem de Jorge BRENNAND.
(Para o "D. P.")

A partida de *bola ao cesto* travada entre os finalistas do Torneio Inicio, *Esporte* e *Nautico*, foi das mais sensacionais entre todas as que se realizaram no Recife. Na quadra dos Aflitos, numeroso e entusiasta publico vibrou de emoção com as eletrizantes jogadas dos dois times. Foi uma noitada brilhante. Os pequenos incidentes entre alguns torcedores mais exaltados no final do jogo não chegaram a deslustrar o brilho da sensacional pugna. A causa dos incidentes foi uma cesta marcada por Baby, depois do trilhar do apito, que daria a vitoria aos alvi-rubros. Foi um lance dificil de ser constatado pelos arbitros se valera ou não. Se a bola estivesse no ar, a cesta seria valida, de acordo com as regras, caso contrario, não valeria. No entanto, tal a rapidez da jogada, foram as mais desencontradas as opiniões entre o publico e jogadores, juizes e autoridades. Muitos afirmavam com absoluta certeza que o lance fora posterior ao apito do cronometrista e outros protestavam veementemente tal afirmação alegando o contrario. Como mandam as regras, o juiz Tong Viana deixou para os componentes da mesa resolveram o caso. A maioria dos mesmos se recusou a decidir, em virtude de sua qualidade de simpatizante do *Esporte* ou do *Nautico*. Enquanto havia essa enorme confusão, a nossa reportagem colheu as impressões de alguns desportistas presentes. Eram as mais desencontradas. Dirigimo-nos a Baby Rosa Borges, autor do discutido lance:

— Qual a sua opinião, Baby, a jogada foi antes ou depois do apito? perguntamos.

— Não posso afirmar com absoluta certeza porque o trilar do apito foi quase que simultaneo com o lance. Mas, a minha impressão é de que atirei a bola antes.

— O que nos diz você, Agra, que estava perto do local da discutida *cesta*? perguntamos ao otimo guarda dos rubro-negros.

— Tambem não tenho certeza, mas tenho a impressão de que o lance foi legal, isto é, antes do apito. Mas, quem está fóra do campo presencia melhor as jogadas.

Perguntamos a outros desportistas e diversas e desencontradas foram as suas declarações.

— Tenho absoluta certeza de que a bola não se encontrava no ar, portanto, não valeu a *cesta*. Afirmou-nos o conceituado desportista Hermano Pessoa.

— A jogada foi legal, antes do apito do cronometrista. Declarou-nos o comentarista Cléo.

Enquanto isso, sem haver uma solução para o caso, uma vez que demoravam a decidir, Baby Rosa Borges fez a seguinte proposta:

— Como é um Torneio Inicio, vamos considerar o jogo de hoje como empatado e faremos nova partida.

A sua proposta foi aceita sem restrições por todos os presentes, jogadores do *Nautico* e do *Esporte*, diretores e simpatizantes. Quem lucrou foi o publico porque irá assistir mais uma sensacional pugna.

Foi uma otima e justa solução, todos ficaram satisfeitos, tudo foi resolvido dentro do verdadeiro espirito da sã desportividade.

O JOGO

Foi uma grande partida. O *Nautico* marcando homem a homem, e o *Esporte* por zona, tipo "ponta de lapis". Todos os jogadores, indistintamente, atuaram bem. Olavo foi o melhor em campo, teve a dificilima tarefa de marcar Felix, um jogador de muitos recursos e de uma vitalidade extraordinaria. O duelo entre os dois grandes jogadores foi a atração da noite. Viana foi um espetaculo, o maior dos rubro-negros. Felix e Dico tambem foram dois gigantes. Agra, um dinamo, é uma grande revelação, está jogando muito bem. Torres marcou a mais linda cesta da noite, a que deu o primeiro desempate favoravel ao *Esporte*, já nos minutos finais.

Jaime, foi o cestinha" com 11 pontos. Vicentini, estreando entre os rubro-negros, demonstrou falta de ambientação com os demais companheiros, parecia um tanto nervoso, esperemos uma nova oportunidade para fazer um melhor juizo das suas reais qualidades. Deminha jogou bem, no entanto, menos do que sabe. Edair, Rubens e Amadeu, no mesmo plano, muita fibra e dinamismo. Renato, ainda que doente, deu algumas boas jogadas, esteve aquem das suas reais possibilidades. Guilherme muito lutador nos "rebotes", jogou dentro de suas caracteristicas. Baby, o cerebro.

Os juizes Tong Viana e Valter Galvão tiveram algumas pequenas falhas. A partida foi dificil de ser apitada devido ao entusiasmo dos disputantes. Jogo muito movimentado, foi uma "parada dura" para os juizes. Devido ao espirito com que vinham apitando a pugna, o de perfeita camaradagem entre jogadores e arbitros, achamos rigorosa a falta tecnica marcada contra o *Esporte* motivada por uma ligeira reclamação de Viana, cap. dos rubro-negros, sem ter perdido "tempo". Realmente foi "falta tecnica", mas pouco antes, numa falta marcada contra o *Nautico*, ouvimos Baby dizer "*Errou, Valter!*", ainda que em tom muito delicado. Foi uma *falta tecnica* semelhante á cometida por Viana. Este foi o maior erro da arbitragem, cometido pelo fiscal Valter Galvão. Bem visto, erro pelo espirito de como vinha sendo feita a arbitragem, mas que foi "falta tecnica", não resta nenhuma duvida. E' natural haver algumas falhas na direção de um jogo muito movimentado como o de ante-ontem. Nenhuma delas foi intencional, as poucas que houve foram acidentais.

OS QUADROS

ESPORTE: Tecnico, tenente Seus. Jogadores: Viana 3 — Agra 4 — Vicentini — Felix 8 — Edair — Rubens 3 —Amadeu — Torres 2.

NAUTICO: Tecnico, Otavio Rosa Borges. Jogadores: Jaime 11 — Olavo — Baby 4 — Deminha 2 — Dico — Guilherme — Renato 4.

A contagem final foi de 20x19 favoravel ao *Esporte* para os que não consideraram a ultima *cesta* de Baby e de 21x20 pró-*Nautico* para os que a consideraram. Esclarecemos aos leitores que na sumula do jogo constava como valida a *cesta*, no entanto, a atitude de Baby, cap. do *Nautico*, pedindo para o jogo ser considerado *empate* e haver nova decisão, foi unanimemente aceita. Foi um gesto elegante e de perfeito desportista, o do atleta alvi-rubro. Realmente, foi uma solução "sui generis" que evitou "casos" e proporcionará ao publico esportivo um novo espetaculo eletrizante.

PRELIMINAR

Os juvenis do *Nautico* conquistaram brilhante vitoria sobre os do *Esporte* pela contagem de

(Conclúe na 8ª. pagina)

Luiz Aranha, foi o interprete do sentido da familia esportiva nacional. Falou com a eloquencia de sempre e as suas palavras valeram para que João Lira Filho respondesse: "eu fico".

João Lira Filho, não fugiu aos apelos. Fugir, seria trair o seu proprio destino no sport. Continuará no posto para a qual foi conduzido por merecimento e por justiça.

Benção de Deus aos sports do Brasil. O cardial dom Jaime Camara oficia a entronização da imagem do Sagrado Coração de Jesus, sob a contrição da familia esportiva nacional, reunida na sua casa propria.

Cofres, arquivos, ficharios, prensas e moveis de aço em geral:

NASCIMENTO

Distribuidores:

Moreira, Irmãos Comercio S. A.

Rua da Concórdia, 278

Fones: 6336 e 6883

Em um só prêmio!... Um refrigerador — Uma radiola automatica — Uma encêradeira e Um riquissimo serviço para jantar em porcelana, com um BOLETIM

SECULO

Atenção srs. proprietários de carros europeus
Cunha Carriço ex-chefe de Citroen participa aos seus amigos e clientes que tem sua oficina com as ferramentas proprias para todo os serviços dos mesmos.
Carriço toma toda a responsabilidade de seus trabalhos
Largo da Paz n. 91 — Afogados. (43828)

Identifiquemo-nos com o Código Brasileiro de Futebol

Arlindo LUCHARDS
(Para o "D. P.")

ART. 334 — Ofender fisicamente ou moralmente, por gestos, palavras, etc., qualquer auxiliar do arbitro, delegado ou representante, em dia de competição e em praça de desportos, sedes e dependencias, por fato ligado á competição:
Pena: — Suspensão até 120 dias ou multa até Cr$ 1.200.00.

ART. 335 — Agredir ou tentar agredir, por qualquer forma (bofetada, soco, ponta-pé, empurrão, rasteira, etc.), companheiro de quadro ou adversario durante a competição:
a) — se a agressão não impedir que o ofendido possa prosseguir na competição:
Pena: — Expulsão de campo: — suspensão até 120 dias ou até 8 partidas ou multa de Cr$ . . 1.200.00;
b) — se a agressão impedir que o ofendido possa prosseguir na disputa da competição:
Pena: — Expulsão de campo: — suspensão até 18 dias ou até 10 partidas ou multa até 1.800.00.
c) — se a agressão impedir o ofendido de tomar parte em duas competições, comprovado por laudo medico do departamento respectivo:
Pena: — Suspensão até 360 dias ou até 18 partidas ou multa até Cr$ 3.600.00;
d) — se a agressão impedir o ofendido de tomar parte em três (3) ou mais competições, comprovado por laudo medico do departamento respectivo;
Pena: — Suspensão até 500 dias ou até 24 partidas a eliminação;
e) — se a agressão não se consumar por circunstancias independentes da vontade do atleta:
Pena: — Expulsão de campo: — suspensão até 60 dias ou até 2 partidas ou multa até Cr$ . . 600.00.
Paragrafo 1.º — Se a agressão se verificar durante o intervalo, quer em campo, quer fora do campo:
Pena: — Suspensão até 240 dias ou até 12 partidas ou multa até Cr$ 2.400.00.
Paragrafo 2.º — Tratando-se de ofensa moral e grave, por gestos ou palavras quer em campo, quer fora de campo, mas, antes da terminação da competição:
a) — sendo a ofensa em campo: — suspensão até 60 dias ou até 2 partidas ou multa até Cr$ 600.00.
b) — não sendo a ofensa em campo:
Pena: — Suspensão até 15 dias, ou multa até Cr$ 150.00.
ART. 336 — Usar de falsa identidade para tomar parte em competição, para obter registro ou qualquer vantagem:
a) — se registrado:
Pena: — Suspensão até 120 dias ou multa até Cr$ 1.200,00 á cassação ou cancelamento do registro;
b) — não registrado:
Pena: — Será tido como inidoneo para obter registro pelo prazo de 90 a 360 dias.

LIVROS E FOLHETOS

O GREMIO — Está em circulação o primeiro numero de O Gremio, orgão do Gremio Cultural Ruber van der Linden e editado por um grupo de estudantes, na cidade de Garanhuns.
Dirigido por José de Abreu e Santos, insere, além de noticiario local, colaboração assinada por Rubem Moreira, Celso de A. Lima, Leci Leite, Aderson Vila Nova, Ferreira Lopes e outros. O primeiro numero de O Gremio é dedicado ao patrono da associação e á data da Independencia do Brasil.

NOTICIAS DE PORTUGAL — Recebemos o numero de setembro de Noticias de Portugal, boletim semanal do Secretariado Nacional da Informação de Portugal.

JORNAL DE MEDICINA DE PERNAMBUCO — Mais um numero do Jornal de Medicina de Pernambuco (julho e agosto de 949), foi posto em circulação, nesta cidade.

PRAIEIRO — O conhecido boletim dos postos de salvamento voltou á circulação, com o retorno da temporada praieira. O pequeno, porém indispensavel boletim, contem preciosas informações para os frequentadores das praias do Recife. Distribuição gratuita, ás pessoas que o solicitarem, na Diretoria de Documentação e Cultura, no Edificio dos Bancarios, á avenida Guararapes n. 181, 9.º andar, Recife.

CROQUIS — Recebemos um exemplar (agosto de 949) de Croquis, boletim da Sociedade Cearense de Artes Plasticas. Ilustração do pintor Barbosa Leite.

Associações

ASSOCIAÇÃO QUIMICA DO BRASIL

Na Associação Quimica do Brasil, edificio Trianon n. 410, o sr. Adelino da Mata Ribeiro fará, hoje, ás 20 horas, uma conferencia sobre **Adubo quimico de um solo.**
Estão sendo convidados todos os associados.

CENTRO DE ESTUDOS

Reunir-se-á, sabado proximo, ás 8 horas, no Hospital do Centenario, sob a presidencia do dr. Ernani Bérgamo, o Centro de Estudos do Departamento Medico do IPSEP.
O presidente está encarecendo o comparecimento de todos os associados.

UNIÃO DOS EX-ALUNOS DE D. BOSCO

Estão sendo convidados os associados para a sessão ordinaria mensal, ás 20 horas de hoje, na séde social da União dos Ex-alunos de D. Bosco.

TELEGRAMAS RETIDOS

Acham-se retidos, nos Correios e Telegrafos, telegramas para as seguintes pessoas: Jorge Rocha — Alirio Lima — Benedito Leite Rodrigues — Maria Isabel Braz — Etelvina Barros — Maria Carneiro — Lourdes Araujo — Valdir Pedrosa — Heitor Joaquim Santos — João Alves Berenquel. Endereços não renovados: Dilho — Edrustro.

As festas do Barroso

Amaury RAMOS
(Para o "D. P.")

O Clube Esportivo Almirante Barroso está levando avante o seu programa social, para com os demais clubes da cidade. E' um esforço digno de nota, e que todos clubes devem apoiar essa iniciativa da diretoria do clube lusitano, porque, o "Barroso" merece dos seus congeneres o apoio que não lhe pode ser dispensado.

Sentindo a brisa fresca da confluencia do rio Capibaribe com o Beberibe, os alvi marrons se divertem nas tardes dos domingos, ao som dos melancolicos boleros, fox-trots, blues e muitas outras musicas populares dos nossos dias. Nos intervalos das dansas o diretor social "Batista", como é chamado na intimidade, cujo espirito é dos mais alegres possivel e de quem a bôa vontade campeia de peito aberto para o progresso do seu departamento, faz o leilão com o mais vivo entusiasmo; não sendo possivel a quem lhe assiste deixar de gritar o seu lance, em busca do objeto almejado. Os felizardos não deixam por sua vez de levar os brindes sorteados, ofertas de diversas firmas comerciais da praça.

Quero nessa coluna falar sobre um assunto que se propagou no salão, já no fim das festividades de domingo ultimo e que causou espanto, não só a certos convidados, como também a alguns componentes da diretoria do Clube Lusitano. E' que o Esporte Clube do Recife homenageado, não se fez representar nas brincadeiras a ele oferecidas. Parece mesmo, que os rubro-negros não chegaram a ler a crônica de "Jorge Brennand que teve por titulo Amizade, a qual tão bem expressou os sentidos dos dirigentes do "clube do Almirantado". Essas coisas não passam desapercebidas para os que ali se reunem, principalmente aos alvi-marrons que viram no Esporte Clube do Recife, um Clube que merece as suas homenagens.

Depõe para a historia, etc.

(Conclusão da última pagina)

firme a negativa porque realmente a primeira vez que a vi foi ao penetrar na casa acompanhada do médico. Os jornais e, em particular, "O País", que exploraram vastamente o crime, insistiam para que o tipógrafo M. Hora fosse apertado. Ele devia saber de tudo pois que era no local, "a unica pessoa que frequentava a casa do criminoso". Uma folha houve que chegou a empregar a expressão "cumplice". E o delegado tanto "me apertou" que acabou convencido de que o meu depoimento, **quase ipsis litteris** repetido nestas linhas, era a expressão da verdade. E me mandou em paz".

DETALHE EXPRESSIVO

— "Há um detalhe eloquente, para o qual quero chamar a atenção de todos. Essas declarações do jornalista Mario Hora, prestadas pouco depois ao delegado do distrito, quase com as mesmas palavras da publicação feita em **Dom Casmurro**, não constam, no entanto, dos autos do processo policial, simplesmente porque eram... favoraveis ao aspirante Dilermando de Assis.

Voltemos, porém, á narrativa. Como lhe estava dizendo nossa casa ficou em grande desordem e não será dificil imaginar que três homens feridos muito sangue tinham de verter em toda roupa que encontrassem ou tocassem. A senhora Euclides da Cunha, por exemplo, que se avivento rápido, arriou as calças e indicou outro na virilha. Eu alvejei a mão do dr. Euclides, a que empunhava o revolver, no intuito de desarma-lo e errei o alvo. Ele teve tempo de acertar-me duas vezes, como o sr. vê".

"Ia acompanha-lo até a saida, quando no primeiro quarto dei com Dinorah caido sobre uma cama, sem pinga de sangue no rosto e como que desacordado. Voltei, atônito, ao quarto dos fundos".

"Fui logo detido e arrolado entre as testemunhas "de vista". Durante 48 horas de detenção na delegacia, o delegado insistiu para que eu declarasse que vira a mulher do assassinio na casa dos irmãos Assis. Mantive chegara ao marido, morimbundo no leito, teve suas vêstes manchadas de sangue.

Verá o senhor mais adiante como se utilizaram dessa circunstancia, facilmente explicavel, os vingadores da memoria do escritor, através do delegado policial, excelente e docil instrumento dos seus ódios".

CHEGAVA A POLICIA

— "Mais tarde chegavam as primeiras autoridades policiais, representadas pelos srs. Anôr Margarido da Silva, escrivão da delegacia do 20.º Distrito Policial; Costa Ribeiro, comandante da Guarda Noturna de Inhauma, e mais um individuo para mim totalmente desconhecido.

Ainda se achavam em nossa casa o dr. Capanema, Mario Hora, um senhor Sodré, a esposa e os filhos do dr. Euclides. Perante essas pessoas, sob a emoção terrivel da ocorrencia e compalido de dores e perda de sangue, prestei áquelas autoridades minhas primeiras declarações, sem qualquer carater oficial, apenas breve relato do fato.

Passava das 15 horas quando, acompanhados de um comissário, cujo nome não recordo, e de alguns conhecidos, eu e meu irmão chegavamos á estação de Piedade, para embarcarmos no trem e recebermos na cidade os curativos de que necessitavamos. Nessa ocasião fomos apresentados ao delegado do 20.º Distrito, sr. Oliveira Alcantara, que vinha chegando e se dirigia para a casa da Estrada Real.

Pelo carater de lama e torpeza de coração, esse homem haveria de transformar-se, depois, no principal instrumento dos odios, das calunias e difamações que contra mim se ergueram e nunca mais se aplacariam pelo fato de haver sido compelido a atirar contra o dr. Euclides da Cunha, em legitima defesa de minha vida, da vida de meu irmão barbaramente alvejado pelas costas e, ainda, das vidas de u'a mulher e duas crianças, à mercê da sanha criminosa de um homem desvairado".

RECOLHIDO AO HOSPITAL CENTRAL DO EXERCITO

— "Fui recolhido ao Hospital Central do Exercito e internado na 1.ª Enfermaria, sob os cuidados do dr. Ivo Soares. (1).

Meu irmão Dinorah teve outro destino. Foi levado para a Santa Casa. Meu estado era grave, dada a natureza dos ferimentos que havia recebido. Chegou-se a noticiar minha agonia. Debilitado pela abundante perda de sangue, um pulmão a sangrar, a virilha transfixada a bala, não será dificil calcular a delicadeza de minhas condições. O proprio médico que me assistiá, dr. Amaral, não se cansava de recomendar-me:

— O senhor devia até suspender a respiração se fosse possivel. Não faça o menor esforço, pois só disso depende sua cura.

Existe o exame de corpo de delito passado pelo Hospital Central do Exercito, atestando a gravidade de meu estado. Se sobrevivi foi devido ás excelentes condições organicas da mocidade e da pratica constante de esportes".

CONFIANÇA INGENUA

— "Embora sob o tormento das dores e dos curativos, tinha no entanto a alma tranquila, porque ingenuamente confiava no carater dos homens que personificavam a ordem e a lei, encarregados de apurar e esclarecer os terriveis acontecimentos a que o destino me arrastara.

Minha ignorancia do que se passava lá fora e do que se preparava contra mim, na policia e na imprensa, pode ser facilmente explicada sabendo-se que dos dias 17 a 26 de agosto fui mantido no hospital sob rigorosa incomunicabilidade. Puseram sentinela á vista, proibiram-me receber visitas e correspondencia, embora estivesse sem culpa formada e isento de inquerito militar.

Somente depois de haver cessado o rigoroso isolamento a que me submeteram pude ir conhecendo minha horrorissima situação. Foi um companheiro de enfermaria, já falecido, o tenente Valdetaro, que, aos poucos, com muita prudencia e escrupulo me poz ao corrente de tudo".

NÃO TIVE CORAGEM DE LER OS JORNAIS

"— Não tive coragem siquer de ler os jornais, porque suspeitava dos dissabores, amarguras e revoltas que me estavam reservadas.

Passei a viver no hospital sob atmosfera de verdadeiro terror. Desde alguns dias percebia em todas as fisionomias — agora tinha a explicação — verdadeira aversão. As menos expressivas estampavam duvidas. Todas passavam, no entanto, sem uma expressão de bondade. Receava ás vezes, naquele ambiente hostil, uma traição. Temia uma perversidade qualquer e meu espirito chegou a tal ponto que protestei contra a cloroformização ao ter de ser operado.

Não podia mais enganar-me. Ali estavam os sussurros nos corredores, o sarcasmo e o desprezo nas faces dos que se aproximavam do meu leito. Comecei a duvidar da justiça e do sentimento dos homens que, fluseriamente, nos meus vinte anos, supunha puros, honestos, verdadeiros. Pouco depois, compreendia tudo".

MAIA -- Leiloeiro Oficial
OTIMO LEILÃO
AO CORRER DO MARTELO!
Sabado, 17 — Rua José de Alencar, 636 —— Ás 3 horas da tarde —— Bôa-Vista
AGUARDEM ANUNCIO GERAL
MAIA: — Leiloeiro Oficial —— Presta conta 24 horas depois de efetuado o leilão
—— Pontualidade e Correção ——
NOTA: — Aluga-se a casa, informações com o leiloeiro.
Agencia: — Rua da Conceição, 78 —— Fone: — 4090

"Os dez tipos mais chatos do mundo"

Novo numero d' "O CRUZEIRO" á venda no Recife – Modas para a primavera – "Cacadores de ouro" – 250.000 exemplares

Mais um "record" de tiragem assinala o novo numero d'"O CRUZEIRO". Agora, com seus 250.000 exemplares, a famosa revista dos "Diarios Associados" continua a difundir em todos os paises sul-americanos os mais importantes aspectos da vida social e artistica brasileira, firmando-se como uma das melhores publicações do genero em todo continente.

O novo numero é maravilhoso e nele Alceu apresenta os ultimos figurinos lançados em Paris para a primavera de 1949. São cerca de 40 lindissimos modelos, originais de Christian Dior, Jacques Griffe, Marcel Rocas, J. Dessés, Piguet, Jacques Fath e outros.

Das colaborações literarias, destacamos "Nabuco", de Austregesilo de Athayde. E' uma deliciosa cronica sobre a vida do grande abolicionista pernambucano. As outras são as seguintes: "O dinheiro o que é?", Elsio Lessa; "A verdadeira significação de De Gaulle", J. Rego Costa; "Duas Vidas, Genolino Amado; "Nabuco nunca foi cortesão", Gilberto Freyre; "A Inglaterra quer a bomba atômica", Drew Pearson, e "Carta do Sertão", Rachel de Queiroz.

"Caçadores de ouro", é uma das mais interessantes reportagens publicadas. Josué Guimarães e Ed Keffel cortam-nos a verdadeira historia do ouro de Lavras, no Rio Grande do Sul, onde nunca houve realmente mineração. Os ingleses, antigos proprietarios das varias minas da região, extraiam o mineral apenas para as especulações na bolsa de Londres. E o trabalho de hoje está descrito minuciosamente na pitoresca narrativa.

A proposito do centenario de Joaquim Nabuco, Raymundo de Athayde evoca a Terceira Conferencia Panamericana do Rio de Janeiro, publicando numerosas fotografias da época, tiradas por Augusto Malta, o reporter fotografico mais antigo do Brasil.

"O CRUZEIRO" ainda publica as seguintes reportagens: "Carmen por dentro", David Nasser e Jean Manzon; "O vencedor de Pirajá", Gustavo Barroso; "Estrada de ferro Brasil-Bolivia, Luiz Canazio; "Historia intima de Rita Hayworth", Louella Parson; "Pausa para meditação", David Nasser e José Medeiros, e "Fiz do trapezio meu lar", José Amádio e Orlando Machado.

Toda a parte humoristica está formidavel, destacando-se as duas paginas em que Vão Gogo apresenta "Os dez tipos mais chatos do mundo".

O novo numero ainda traz numerosas secções, partes de assuntos femininos, conto, romances e cinema.

A' venda em todas as bancas de jornais e revistas da cidade.

Ao comprar calçados, chapéus, tecidos, remedios, louças ou qualquer utilidade, exijam um
BOLETIM
SECULO

A OBRA DE UM DELEGADO DE POLICIA

— "O delegado Oliveira Alcantara não era uma autoridade cumprindo os arduos mistéres de sua função, mas simples instrumento á disposição dos vingadores. Além disso, um nevropata, um ignorante, com uma fraqueza de carater que causava dó.

Pois um homem investido da função de autoridade, de tão elevada função, que implica um carater puro e honesto, independente e superior; que exige atributos especiais e predicados raros; um temperamento especial de individuo consciente de seu valor, da nobreza de sua missão, dos deveres inerentes á sua tão alta categoria, senhor de seus merecimentos, de seu preparo, de sua dignidade, possuidor de u'a moral bem formada, de sentimentos nobres, apoiado em sãos e magnanimos principios, póde lá curvar-se á imposição de quem quer que seja, á de uns simples reporters, deixando-se guiar pela sua vontade e pelos seus caprichos vingativos, indecorosos e simulados?!...

Que autoridade é essa que, para dar-lhes uma satisfação, assaltava e permitia o assalto e o saque á minha casa, em busca de indicios de criminalidade, quando eu, o indigitado criminoso, me achava preso, não negára ser o causador da morte do dr. Euclides, não tentára fugir e, enfim, o caso — homicidio — achava-se plenamente esclarecido?!".

(1) No dia 17 de agosto, dois dias depois da tragédia, o "Jornal do Brasil" publicava:
"O aspirante Dilermando Candido de Assis, um dos figurantes da lamentavel tragédia da Piedade, como se sabe, acha-se no Hospital Central do Exercito.
Foi internado na 1.ª enfermaria dos oficiais, a cargo do dr. Ivo Soares.
Apresenta três ferimentos, já descritos, parecendo de mais gravidade o do mamelão esquerdo.
Ontem, ás 10 1|2 horas da manhã, foi removido do seu leito, na enfermaria, para o pavilhão de eletricidade, a fim de nele ser feita aplicação de raios X para a descoberta dos projetis.
O enfermo, que foi ontem submetido a corpo de delito, manifestava alguma dispnéia e tinha pequenos escarros de sangue, sendo de acreditar que uma das balas lhe tivesse atingido os pulmões.
A aplicação dos raios X foi feita pelos drs. Paula Guimarães e Ivo Soares, médico do Exército, tendo dado bom resultado ás suspeitas dos facultativos.
Ainda ontem, no hospital, o aspirante Dilermando declarou que lamentava bastante a cena passada em sua casa, inesperadamente, pois, quando usou do seu revólver, não tinha a intenção de matar o dr. Euclides da Cunha, tanto assim que os primeiros tiros foram disparados para o corredor, a fim de ver se o intimidava.
O jovem militar disse mais que antes fosse ele o morto, pois é solteiro e a ninguem faria falta, ao passo que o dr. Euclides tinha filhos, aos quais não mais poderá educar como eles "mereciam".

Integra da resposta, etc.

(Conclusão da última pagina)

incentivem a produção, sem esquecer os transportes que proporcionem sua distribuição e que acautelem a sorte dos trabalhadores.

Tudo para o PTB deve ser objeto de um programa sadio que traga certeza de dias melhores, revigorando a confiança nos homens publicos do nosso país. Deve deixar-se pois para complemento da conciliação o nome de pessôa que possua raizes na opinião publica e que pudesse executar os esquemas constantes do que tivesse ficado acertado entre os partidos.

Dentro dessas bases, meus ilustres patricios, terão vossencias, no PTB um elemento a mais para colaborar com os altos propositos de estabelecer um ambiente calmo que facilite uma administração norteada por um programa seguro que firme o indice do progresso de nossa Pátria.

Atenciosamente. J.P. Salgado Filho, presidente em exercicio do PTB".

INSTITUTO DE APOSENTADORIA E PENSÕES DOS BANCARIOS

Comunico aos associados deste Instituto, residentes nesta cidade, que se acha aberta, á partir de hoje, encerrando-se no dia 15 do corrente, a inscrição para locação das casas ns. 58 e 66 da Rua Manoel Lubambo, pertencentes ao conjunto residencial da Vila São Miguel em Afogados, nesta Capital.

Os interessados deverão se dirigir a Carteira Imobiliaria deste Instituto, situada na sobreloja deste Edificio, das 8 ás 11 horas.

Recife, 13 de Setembro de 1949.
Tertuliano Vieira Brasil
Delegado
(6307)

DIARIO DE PERNAMBUCO S. A.

Convidamos o Sr. Pedro Fernando Moreira, radio-telegrafista, portador da Carteira Profissional n. 97.515, Serie 10.ª, a reassumir no prazo de oito (8) dias, as funções do cargo que exerce nesta empresa, pena de demissão por abandono de emprego, na forma da legislação em vigor.
A GERENCIA
(6376)

Sensação nos Aflitos

(Conclusão da 7ª. pagina)

22x16, sagrando-se campeões do Torneio Inicio.

ULTIMA HORA — O dr. José Lourenço Meira de Vasconcelos, presidente do *Esporte*, oficiou á FPDA para o jogo ser decidido pelos juizes, afim de não ser aberto um precedente perigoso. Atitude louvavel a do dirigente dos rubro-negros, uma vez que é sabedor da opinião dos arbitros da partida, decisão de acordo com o cronometrista e este deu parecer favoravel á validação da cesta. Ao dr. José Lourenço os parabens do Departamento Esportivo do DIARIO pela sua atitude nobre, que nos estimula a trabalhar pelo progresso dos esportes amadores.

O segredo de uma existencia

Otavio MORAIS
(Para o "D. P.")

A maioria dos frequentadores do nosso prado desconhece o que há de mais belo na historia de nosso turfe, ou nada realmente sabe explicar quanto á sua propria existencia gloriosa. E' possivel até que muitos ignorem o que Pernambuco representa como expressão de indiscutivel relêvo no calendario turfista do Brasil.

Existimos historicamente desde o começo do seculo e a nossa vida turfista tem sido um modêlo sem similar de tenacidade e de bravura que ainda não se dobrou a nenhuma contingência momentanea, nem aos caprichos de forças ocultas ou adversas. Temos um pedestal de honra e somos guiados pelo imponderavel de um grande segredo que tudo, afinal, vence e domina. E' uma força verdadeiramente estranha e poderosa, a que proteje a existencia do nosso turfe. E só essa força explica convenientemente porque ele vive quasi sem interrupção há mais de cinco décadas, triunfando sobre a incompreensão de uns e o indiferentismo de outros, para não aludir aos que vez por outra, tentam inutilmente deter a sua marcha vitoriosa, ou empanar o brilho de sua jornada gloriosa.

E' que, tendo sido bem plantada, entre nós, a semente brotou com excepcional exuberancia. Encontrando, a seguir, ambiente propicio, a planta viçosa poude contar com o desvêlo de entusiastas de alta linhagem e o apôio de idealistas esclarecidos e sinceros. Em outras palavras, pode-se dizer que o nosso turfe nasceu sob o amparo dos melhores augurios. A base de sua formação revela perfeitamente o segredo de sua continuidade através de todas as tormentas, repousando justamente nesse fato o motivo do nosso orgulho, que será maior se lançarmos um olhor sobre os demais Estados do Brasil, onde, o exceção do Rio, de São Paulo e do Rio Grande d Sul, nenhum outro poude manter ainda, com a expressão historica do nosso, um prado permanente de corridas. Isso prova que uma tradição não se improvisa, não se encomenda nem se compra. Tambem não se desmancha, não se anula nem se poderá jamais negala.

Pernambuco possue realmente uma tradição turfista inconfundivel e generosa. E' o segredo de sua existencia que todos os pernambucanos de bôa formação devem prestigiar para que ela não se interrompa e possa, desse modo cada vez mais se desenvolver e progredir. Seria tolice admitir que, demolindo-se, por exemplo, a nossa Faculdade de Direito, viesse a desaparecer sua honrosa tradição.

O raciocinio é o mesmo aplicado ao nosso edificio turfista. E dado que se podesse admitir tão grave desatino, o que é que aconteceria? Num e noutro caso se reuniriam imediatamente para fazer sobreviver essa tradição os seus remanescentes em linha direta.

E' o que sucederia com o nosso turfe. Iriamos encontrar, então, os Romeu Medeiros, os Bento Magalhães, os Thomaz Lobo, os Orlando de Aguiar, e, a um toque de reunir, os Amorins, os Pedro Alais, os Clovis de Barros Lima e tantos outros que há mais de 20 anos prestigiam o nosso turfe, formando um bloco vivo e capaz de empenhar todos os esforços humanos para que êle se mantenha de pé, como autêntico legado ao nosso povo pela alta compreensão de seus maiores.

E, assim, ver-se-ia, mais uma vez, como o principio da tradição em Pernambuco, nunca deixa de ser em qualquer tempo uma questão de honra.

HEMORROIDES
ALIVIO IMEDIATO COM A POMADA
MAN ZAN

Repartições Federais

DELEGACIA FISCAL

A secretaria desta repartição está chamando os seguintes interessados: Graziela de Vasconcelos Galvão, Alayde Castelo Branco da Costa, Heloisa Jacques Bezerra da Silva, Wilson Webster de Arruda, Ana Inacia Cavalcanti de Albuquerque, Carolina Gomes Bandeira Saraiva, Clarisse Temporal Fernandes Barros, Zilda de Oliveira Periquito, Ida Barbalho Cavalcanti de Albuquerque, Maria de Lourdes Castelo Branco, Ana Mauricio de Siqueira Cavalcanti, Lisete Hortencia de Sales Menezes, Mariana Justina Gouveia Mota, Minervino Costa Santos, Abigail dos Reis Amorim, Maria José Carneiro de Albuquerque Maranhão, Maria Elodora Vaz da Fonseca, Ana Maria de Figueiroa das Neves, Maria da Gloria Torreão, Maria Padilha Santos, Maria José Saldanha Chaves, Anita Barbosa de Souza, Davina Monteiro de Azevedo, Emilio Sá de Carvalho, Antonio Cesario Moreira Dias Junior e Alina Leal da Camara.

ATOS DO GOVERNO ESTADUAL

(Conclusão da 4ª. pagina)

sunto referente ás suas petições, as seguintes pessoas:

Feliciano Maciel Ribeiro, Noel Gouveia dos Santos, Francisco Justino dos Santos, Antonio Gomes Daniel, Paulo de Brito Macêdo, Fernando da Cunha Araujo e Luiz de Queiroz, Tertuliano da Silva Fialho, João Francisco Freire, Severino Eustaquio de Lima, Alvares de Carvalho & Cia. Ltda., René de Pontes & Cia. Ltda., Antonio Dionizio da Silva, João Silvestre, Severino Januário de Lima, José Simplicio dos Santos, José Joaquim de Santana, Belarmina de Araujo Bezerra, Cecilia de Araujo Cabral, Isaac Galdim da Silva, Ageu Ferreira dos Santos, Deusdete Mendes da Silva, Orlando Marques Cerqueira, Irmãos Maia, Pedro Alves da Silva, José Trajano da Silva, Iluminato Marques da Fonseca, Manoel Romualdo Ferreira Filho, Manoel Trajano da Silva, Iluminato Marques da Fonseca, Domingos Rozendo do Livramento, Antonio Luiz dos Santos, intimação n.º 1849|49 em nome de Romeu Maglian; e os proprietarios dos seguintes imoveis situados á Avenida 17 de Agosto — 1570 — 1574 — 1586 — 1588 — 1640 — 1706 — 1712 — 1720 — 1722 — 2613 e Cinema de Casa Forte|

PREFEITURA

Predial — Zonas de Madalena e Tigipió, (1.º semestre) até o dia 15 deste mês.

Geral — Zonas de Boa-Viagem, Poço, Casa Amarela, Varzea e Beberibe, (1.º semestre) até o dia 30 deste mês.

— Os proprietarios que tiverem direito a redução de 20% sobre imposto predial, para gozar deste favor de acordo com a lei 173, devem apresentar os atestados de residencia 30 dias antes da chamada do imposto onde ficar localizada a sua residencia.

— A Diretoria Geral da Fazenda, está chamando a atenção dos seus contribuintes para o edital n. 62 de 8-9-49, referente a retificações de coletas sobre industria e profissões, publicada no edital nº 50, da zona de São José.

DIRETORIA DA LIMPEZA PUBLICA

A Diretoria da Limpeza Publica, está avisando aos interessados que serão vendidos em leilão, no dia 16 do corrente mês, as 15 horas, os seguintes animais, cujos proprietarios deixaram de procura-los: 1 cavalo rudado sem sinal, 1 jumento, 1 cabra lavrada de vermelho e branco com defeito no pé esquerdo, mocha, 1 ovelha branca, 1 bode melado e branco, mocho, 1 cabra preta com umas pintas vermelhas no corpo, com ponta e 1 cabra cinzenta da cara e o pescoço preto, com ponta.

SERVIÇO DO PATRIMONIO DA UNIÃO

Esta sendo convidado a comparecer, com urgencia, á Delegacia do Serviço do Patrimonio da União, neste Estado, o sr. Trajano Mendes Muniz, para tratar de assunto referente ao aforamento de terreno de marinha

VIDA ESCOLAR

ESCOLA DE ENGENHARIA

A secretaria da Escola de Engenharia está convidando, com urgencia os alunos Abelardo Cardoso Montenegro, Edilson Medeiros da Fonseca, Jeronimo de Souza Melo, Jonio Santos Lemos, José Rolderick da Rocha Leão, Luiz Carrilho do Rego Barros Filho, Luiz Tachellitzky, Paulo Augusto de Goyanna, Vauban de Faria, Paulo Antonio F. de Castro e Bildo Pires Ferreira.

FACULDADE DE MEDICINA

Continuam abertas, na secretaria da Faculdade de Medicina, até o dia 19 do corrente, as inscrições para o Curso de Aperfeiçoamento sobre Radiologia Dentaria, a cargo do prof. Pinto de Campos. As inscrições serão feitas mediante requerimento ao diretor da Faculdade, pagando o candidato, no ato, a taxa de Cr$ 100,00.

Serão aceitas inscrições de cirurgiões dentistas, alunos do curso odontologico a partir da 2.ª serie e de medicos. As aulas terão inicio logo após o encerramento das inscrições, conforme horario que será oportunamente divulgado.

— Encontram-se abertas, na secretaria desta Faculdade, até o dia 19 do corrente, as inscrições para o Curso de Aperfeiçoamento de "Cirurgia Oto-rino-laringologica", a cargo do livre docente José de Andrade Medicis. As inscrições serão feitas mediante requerimento ao diretor da Faculdade, pagando o candidato, no ato, a taxa de Cr$ 100,00.

Só serão aceitas inscrições de medicos e alunos do curso medico a partir da 4.ª serie.

As aulas terão inicio logo após o encerramento das inscrições, conforme horario que será prtunamente divulgado.

SERVIÇO SOCIAL DO COMERCIO

Realizou-se, ontem, ás 19 horas, á rua Vidal de Negreiros n. 171-1.º andar, a inauguração da Biblioteca Circulante do Clube dos Comerciarios e a distribuição de premios ás alunas que demonstraram melhor aproveitamento no 1.º Curso de Corte, promovido pelo SESC.

ESCOLA POLITECNICA

O presidente do Diretorio Academico da Escola Politecnica de Pernambuco está convidando os seus membros para uma reunião, hoje, ás 19 horas.

Eta...
CABOCLO DURO!
ENTRETANTO, antes, era pálido, fraco, desanimado! Mas hoje êle é assim: forte, robusto e trabalhador. E tudo isso porque matou os vermes do amarelão, com as Pilulas Xavier. As Pilulas Xavier à base de timol e oxalato de calcio, destroem as verminoses, ao mesmo tempo que enriquecem o sangue e tonificam o organismo. As Pilulas Xavier dispensam purgantes e não exigem dieta.
PILULAS XAVIER
É UM PRODUTO DO LABORATORIO LICOR DE CACAU XAVIER S. A.
JOTAVÊ Propaganda-PX

Casas — Terrenos — Industrias — Empregos — Profissões — Ponto para negocios — Diversos

PEQUENOS ANUNCIOS

Os anuncios nesta secção são cobrados ao preço de Cr$ 1,00 a linha de tipo 6 Telef. da Gerencia: 6027

CASAS — TERRENOS PROPRIEDADES

ALUGA-SE — PENSÃO DUQUE DE CAXIAS, RUA MAMEDE SIMÕES n.º 144 — fone 3466. Esquina com á rua da União. Inteiramente familiar. Refeições: avulsas, á mesa e a domicilio. (3846)

ALUGA-SE — Casa em Olinda, á AV. JOAQUIM NABUCO n.º 747, com terraço, sala unica, 2 quartos, cozinha e WC. A tratar com Milton na Pensão Duque de Caxias á RUA MAMEDES SIMÕES n.º 144 — fone 3466.

ATENÇÃO — Vende-se uma casa moderna, com bons comodos, garage, etc., situada em um dos melhores bairros da cidade, com calçamento e onibus á porta. Preço minimo Cr$ 220.000,00. Negocio direto entrega imediata. Ver e tratar á AVENIDA DR. JOSE' MARIA n.º 741 — POSTO DE LEITE — ROSARINHO. (43599)

ALUGAM-SE duas casas de construção moderna, no BARRO, bem proxima ao onibus; uma na RUA DA ESPERANÇA n.º 762, com 4 quartos, sala unica, banheiro, etc. Aluguel Cr$ 850,00, outra no prolongamento da rua Fery, 65, com 3 quartos, sala unica, aluguel Cr$ 600,00. Tratar á RUA DIARIO DE PERNAMBUCO n.º 42 — 1.º andar — nos dias uteis, com CARLOS LYRA, fone 6547. (43578)

ALUGA-SE — Otimo quarto, com agua corrente, para duas moças. PENSÃO CRUZEIRO, PARQUE DO AMORIM n.º 1637. (43560)

ALUGA-SE uma otima casa para veraneio em OLINDA, na PRAIA DOS MILAGRES, sob contrato. A tratar á RUA AUGUSTO RAMOS no Bar Cadê Você. (43701)

ALUGAM-SE comodos arejados, a preços modicos. RUA DE HORTA n.º 116 — 1.º andar — S. JOSE'. (43782)

ALUGA-SE uma boa casa, com sitio para quem gostar de plantar, com 3 quartos, bom clima, sita á AVENIDA BEBERIBE n.º 3787 (largo do PORTO DA MADEIRA), condução na porta, a casa está aberta das 8 ás 5.30 aos domingos na mesma avenida n.º 3620. A tratar no ARMAZEM OLIVEIRA, á RUA ESMERALDINO BANDEIRA n.º 63 — AFLITOS. Fone 28.226. Preço Cr$ 600,00. (43568)

ALUGA-SE no bairro da BOA-VISTA uma ampla sala de frente com espaçoso quarto, presta-se para qualquer ramo de negocio, os interessados dirijam-se BARÃO S. BORJA n.º 226 — BOA-VISTA. (43751)

ALUGA-SE (CASA NA BOA-VISTA) — Uma otima casa servindo para qualquer ramo comercial. Aluguel modico. Informações á RUA CONDE DA BOA-VISTA n.º 1412. (43742)

ALUGA-SE — Casa moderna por Cr$ 1.200,00, mensais, com três quartos, sala unica, terraços, copa, cozinha e portão de entrada para automovel, aluga-se outra por Cr$ 1.400,00, com garage, cinco quartos, duas salas, três terraços, dois saneamentos, ambas a tratar no BANCO ALIANÇA á RUA DA PALMA n.º 302 — das 12 ás 16 horas. (43753)

ALUGAM-SE dois quartos externos a rapazes, moças e a casais sem filhos. Bastante agua. A tratar á RUA CONDE DA BOA-VISTA n.º 100. (6365)

ALUGA-SE — O predio n.º 68, á RUA QUARENTA E OITO — ESPINHEIRO, de construção moderna, com dois pavimentos, sala unica, quatro quartos, dois sanitarios, sendo um completo, cozinha com armarios embutidos, dispensa, terraço e garage. Tratar junto n.º 76. (43766)

ALUGA-SE uma casa no centro da cidade, com 3 quartos, 2 salas, agua e luz; muito limpa recentemente, pintada, na RUA DOS PESCADORES na freguezia de São José. A tratar na RUA DA CONCORDIA n.º 490. (43765)

ALUGA-SE uma casa na PRAIA DAS CANDEIAS, com dois quartos, perto do mar, a tratar na RUA ESTREITA DO ROSARIO n.º 259 — das 8 ás 5 horas, da tarde com Anacleto. (43764)

ALUGA-SE uma casa, nova, ainda não habitada, com 3 quartos internos, 1 externo, confortavel sala de jantar, 2 terraços, garage, 2 saneamentos, dispensa, cozinha, copa, sita em OLINDA, á RUA PROF. JOSE' CANDIDO PESSOA n.º 172 — BAIRRO NOVO. Tratar IMPERATRIZ n.º 274 — 1.º andar.

ALUGA-SE a casa numero 692, á RUA JOSE' BONIFACIO — TORRE. Tratar na RUA DA HORA n.º 620. (43759)

ALUGAM-SE um otimo galpão sito á RUA IMPERIAL n.º 1032 e duas otimas cabines, para pequenas OFICINAS, DEPOSITO ou pequenas INDUSTRIAS, alugueis baratissimos oportunidades aos principiantes por ser ponto feito de negocios. A tratar com Galvão á RUA IMPERIAL n.º 1032. Fone 6788. (43731)

ALUGA-SE um magnifico quarto para casal, com agua corrente e bastante confortavel PENSÃO CRUZEIRO n.º 1637 — PARQUE DO AMORIM. (43734)

ALUGA-SE casa para pequena familia á RUA CONEGO POMPEU n.º 178 — CAMPO GRANDE. Aluguel Cr$ 500,00, mediante fiador idoneo. Para ver e tratar á RUA CATULO DA PAIXÃO CEARENSE n.º 310, no mesmo bairro. (43725)

ALUGO otimos quartos com ou sem refeições, dentro ou fora da cidade, a tratar com LIMA — RUA FERNANDES VIEIRA n.º 130 — fone 3155. Exp. 7 ás 10. (43806)

ALUGA-SE uma otima casa á RUA MANOEL DE CARVALHO n.º 94 (ESPINHEIRO), com duas salas, quatro quartos internos, um externo, dois terraços, dois saneamentos, cozinha, garage, etc. A tratar na mesma. (43802)

ALUGAM-SE otimos quartos, a rapazes á PRAÇA MACIEL PINHEIRO n.º 360 — 1.º andar. (43804)

ALUGA-SE a casal mesmo que tenha filhos, um quarto de parede de regular tamanho, por Cr$ 250,00, tem a casa bastante agua e está situada no centro da cidade. RUA AUGUSTA n.º 639, terreo. (43544)

ALUGAM-SE quartos a rapazes de boa conduta, com ou sem refeição, em casa de um casal sem filhos, predio novo, com bastante agua, bem arejado e preços modicos, á RUA DIREITA n.º 266 — 1.º andar. (43544)

ALUGAM-SE — Em casa de familia dois quartos sendo um externo a casal sem filho, ambiente puramente familiar. Dá-se direito a cozinha. Tratar á RUA IMPERIAL n.º 748. (43546)

ALUGA-SE — Um grande quarto externo, com entrada completamente independente. A casais ou rapazes. E um quarto com janela de frente. Dá-se direito a cozinha. Otima casa terrea, ambiente restritamente familiar, agua abundante. Ver e tratar á RUA VELHA — entrada pelo oitão que dá para a travessa da Alegria n.º 8. (43852)

ALUGA-SE NOS AFLITOS — A' RUA DO CUPIM n.º 150, uma casa com 2 quartos internos, 1 externo, 2 salas, 2 terraços e 2 saneamentos, com telefone. Tratar á RUA SAMUEL CAMPELO n.º 323. (43730)

AGRADAVEL RESIDENCIA — Encontra-se para vender na futurosa praia de PIEDADE, 3 quartos, sala unica, terreno medindo 27 metros de frente, prestando-se para outras acomodações. Preço: Cr$ 80.000,00, sendo Cr$ 30.000,00 á vista e o resto em 60 meses. Tratar com IVAN — EDIF. SEGURADORA — sala 317 — 3.º andar. Fone 7326. (6371)

ALUGA-SE confortavel casa, proxima, á praia com 3 quartos, 2 salas, cozinha, WC, interno, oitão livre, sita á RUA 13 DE MAIO n.º 194 — OLINDA. A tratar á RUA DA BOA HORA n.º 232. (43549)

ALUGA-SE uma otima sala, com duas varandas e uma janela, ambiente silencioso e confortavel. A tratar á RUA DO HOSPICIO n.º 149. (43796)

ALUGA-SE — A casa á RUA ZEFERINO AGRA n.º 415, com sala unica, três quartos, cozinha, WC, lavandaria, murada, com oitões livres e vende-se uma no SITIO NOVO por Cr$ 33.000,00, facilita-se o pagamento, comodos com a vista, otimo negocio para quem quer uma casa propria. A tratar á RUA ESTREITA DO ROSARIO n.º 204 — sala 9 — J. ALVES DE CASTRO WANDERLEY. (43801)

ALUGA-SE uma casa, com 3 quartos, á AVENIDA DA LIBERDADE n.º 811 — TIGIPIO'. (43798)

ALUGA-SE uma casa á RUA VISCONDE DE ITAPARICA n.º 39 — TORRE, com 3 salas, 3 quartos, banheiro, cozinha, alpendre, etc. Tratar alto Jornal do Comercio — sala 26 — 6.º andar, JORNAL DO COMERCIO, com o dr. Times. (43782)

ALUGA-SE com contrato uma confortavel casa com uma sala unica, três quartos, saneamento completo, copa, cozinha, garage, quarto e saneamentos para empregada, etc., sita á RUA JANUARIO BARBOSA n.º 153 — MADALENA. A tratar na RUA NOVA n.º 379 — 1.º andar, fone 6931. (43817)

ALUGA-SE na PRAIA DOS MILAGRES, OLINDA, a metade de uma casa Av. 5 de Julho n.º 126, entrada pela rua Augusto Ramos junto ao n.º 163. (43834)

A QUEM INTERESSAR — Aluga-se uma grande sala de frente, entrada independente e um otimo quarto independente, a casais sem filhos, ou moças do comercio, á RUA DA SOLEDADE n.º 57 — BOA-VISTA. (43833)

ALUGAM-SE quartos em predio novo, com janelas, bem arejados, a pessoas de responsabilidades sito á RUA DA AURORA n.º 1095 — 1.º andar — apartamento 4. (43829)

ALUGA-SE uma otima casa, toda forrada, sita á RUA DR. JOSE' HIGINO n.º 131, na MADALENA, com duas salas, copa, cozinha, dois terraços, cinco quartos internos e quarto sanitario. Chaves defronte na RUA JOÃO COIMBRA n.º 117. (43830)

ALUGA-SE a metade de uma casa com direito a dois quartos e uma sala de frente, sita á RUA 13 DE JUNHO n.º 56, em PONTO DE PARADA — BEBERIBE. A tratar na mesma. (43824)

ALUGAM-SE 2 quartos, na casa n.º 182, na RUA JOÃO DE DEUS na TORRE, a casa só está ocupada por uma familia. (43810)

ALUGA-SE — BOA-VIAGEM — A três minutos da praia, poste 2, otima casa até fins de novembro. Entrada para automovel, 3 quartos, sala unica, 3 terraços, lavandaria, quarto sanitario completo. Tratar á TRAVESSA DA BELA VISTA n.º 40 — CASA AMARELA. (43821)

ALUGA-SE uma otima sala encerada, com 4 janelas, oitões livres, entrada independente, a casal sem filhos, ou a rapaz. A tratar á RUA JOAQUIM NABUCO n.º 189 — CAPUNGA. (43855)

ALUGA-SE otima casa de construção moderna. Com terraço, sala unica, quatro quartos, cozinha, dois WC, oitões livres e toda murada. Situada á AVENIDA NORTE n.º 3782. Ver e tratar com o sr. Valongueiro. AVENIDA NORTE n.º 3779 — TAMARINEIRA. Preço Cr$ 800,00. (43811)

BOA OCASIAO — Passa-se a chave de um 2.º andar á RUA DO RANGEL n.º 3, com 7 quartos, estando todos ocupados, a quem ficar com os moveis; o motivo é a familia ter que viajar para o sul brevemente. A tratar com MARTA no mesmo endereço. (43797)

BINGO presente de verão, vende-se uma confortavel casa na praia de Piedade, completamente nova, e ainda não habitada, com sala unica, três quartos, estucada, piso de taco e mosaico, terreno proprio com 27 metros de frente. Agua encanada. Preço Cr$ .... 80.000,00, sendo Cr$ 30.000,00 a vista e o restante em prestações mensais de Cr$ 1.000,00. Aproveitem, oportunidade como esta só aparecem de cem em cem anos. Automoveis a disposição. EDIF. SEGURADORA — sala 316 — 3.º andar. (6353)

CASAS NO JARDIM SÃO PAULO — Recentemente construidas e ainda não habitadas, vendem-se três otimas casas, ou alugam-se, com os seguintes comodos: Três terraços externos, um terraço posterior, três quartos com janelas e piso de tacos e mosaico, sala unica, dois quartos sanitarios, sendo um completo, passagem e entrada para automovel, na melhor rua do JARDIM SÃO PAULO (rua 10), com luz eletrica e agua em abundancia. Trata-se com o sr. Tiberio Freire, na RUA 19, casa n.º 357, ou com o sr. Joca Lira, á AV. MARQUES DE OLINDA n.º 143 — 1.º andar ou pelo fone .. 9144. (6377)

CASA DE COMODOS — Rua Sigismundo Gonçalves n.º 75 — 2.º andar. Por cima da Joiaria Salatiel. Alugam-se confortaveis quartos todos com janelas. Ambiente puramente familiar. (43592)

CASA NA CAPUNGA — Aluga-se a de n.º 251, com 7 quartos, salas de jantar e de visita, banheiro, cozinha, sanitario e quintal. Oitão livre, recentemente caiada e pintada. Tratar na RUA DA MATRIZ n.º 78. (43845)

CASA EM BOA-VIAGEM — Aluga-se uma com uma sala, 4 quartos, copa, cozinha, 2 quartos sanitarios, 1 quarto para empregados, garage, terraços, etc., na RUA AQUIDABAN n.º 56. Aluga-se pela temporada de 6 meses ou por 1 ano. Trata-se no EDIF. SULACAP — sala 118 — 1.º andar. (43761)

CASA NA TORRE — Vende-se ou aluga-se uma otima casa, na RUA CONDE DE IRAJA', oitões livres, lado nascente, instalação á gás, etc. Todo conforto para familia de tratamento. Informações com o sr. Mendonça, no EDIF. SEGURADORA — 2.º andar — sala 214 — RECIFE. (43740)

CASA NO CENTRO DA CIDADE — Aluga-se uma confortavel, situada á RUA AUGUSTA n.º 717, bairro de S. JOSE', com os seguintes comodos: sala de visita, quatro quartos internos e um externo, sala de jantar, amplo corredor, um hall, saleta, cozinha e WC. Saida independente por traz para á rua do Dique. Informações e detalhes com EDI M. VIEIRA, á RUA ARQUIMEDES DE OLIVEIRA n.º 136 — BOA-VISTA. (43791)

CASA NO DERBY — Vende-se ou aluga-se, magnifica casa residencial no aprazivel bairro do DERBY, com comodos para grande familia. Preço do aluguel: Cr$ 2.500,00. A tratar na RUA DA PRAIA n.º 169 — 1.º andar — das 14 ás 16 horas. (43831)

CASAS — VENDEM-SE MODERNAS — Uma na Conde de Irajá. Uma na Real da Torre. Uma na rua 48. Três na Visconde de Albuquerque, sendo uma com 7 quartos, 3 salas, copa, dois terraços, garage, oitões livres, boa área de quintal. Uma no Paissandu'. Uma na Carneiro Vilela. Duas ainda não habitadas com parte pela Caixa, no Prado. Uma com um oitão livre, dois saneamentos, garage, no principio da Avenida Caxangá (ZUMBI). Entrega desocupada Cr$ 140.000,00, com terreno para outra casa atraz, Cr$ 140.000,00. Uma com quintal de 65 metros, na São Miguel. Uma com andar superior na Afonso Pena, CONJUGADAS. Duas na rua das Aguas Verdes á Cr$ 80.000,00. Uma na rua Augusta (lado sem corte). Cr$ 60.000,00. 4 no Largo da Paz. Juntas prestando-se para um posto de automovel. Uma grande na rua Imperial, no trecho de Carlos de Brito. Uma na rua dos Pescadores. Diversas outras, pela Caixa Economica ou com facilidade de pagamento, trata-se com Izidoro á RUA DA CONCORDIA n.º 554, 1.º andar, fone 7581, das 7 ás 9, 12 ás 14 e das 18 ás 21 horas. (43723)

CASA NO HIPODROMO — Aluga-se á RUA VICENTE PIZON n.º 261, á RUA DAS CREOULAS, com 3 quartos, sala unica, mosaicada, parte estucada, lavandaria, murada, muita agua, a tratar na ESTRADA DE BELEM n.º 701. (43785)

CASA EM BOA-VIAGEM — ALUGUEL Cr$ 1.300,00. Alugam-se duas casas, oitões livres, recuadas, modernas, que ainda estão em pintura e não foram habitadas, á AVENIDA 20 DE JANEIRO — VILA DOS SARGENTOS, com os seguintes comodos: sala unica, estucada e mosaicada, 3 quartos internos, de taco e 1 externo, quarto sanitario com banheiro, copa, cozinha, 2 terraços, sendo um com passagem de automovel, lavandaria, luz eletrica e agua em abundancia. As referidas casas poderão ser corridas a qualquer hora. A tratar na CASA RIBEIRO, RUA DO LIVRAMENTO n.º 29. (43839)

CASA MODERNA NA MATINHA — Vende-se uma sita á RUA TELES JUNIOR n.º 66, com 2 salas, 3 quartos internos, 1 externo, copa, cozinha, 2 saneamentos, lavandaria e entrada para automovel tendo ainda 1 terraço na entrada. A tratar á RUA SIQUEIRA CAMPOS n.º 116 (antiga S. Francisco). (43735)

CASA NA ENCRUZILHADA — Vende-se uma de construção moderna, com os seguintes comodos: quatro quartos internos, garage, quarto para empregado, lavandaria, quintal arborizado, medindo 22x34. Dois aparelhos sanitarios, etc.; podendo ser corrida a qualquer hora do dia; a tratar na RUA D. JULIETA n.º 176. (6300)

CASA — Aluga-se com cinco quartos, três salas, dois terraços e três sanitarios, garage e quarto de empregadas. RUA MENEZES DRUMOND n.º 123 — junto ao Mercado da Madalena. Chaves com o vigia na obra que fica atraz. A tratar no BAZAR PERNAMBUCANO á RUA DO IMPERADOR n.º 395. (43556)

CASA EM OLINDA — Aluga-se uma, á RUA 15 DE NOVEMBRO, Varadouro — OLINDA. A tratar com o sr. Julio Rodrigues, á RUA CONDE DA BOA-VISTA n.º 1314, das 12 ás 14 horas. (43715)

CASAS EM OLINDA — Alugam-se 2 a beira-mar com 2 quartos, e luz ligada. Na praia de S. Francisco e Carmo. Tratar com Solon Lavor. RUA DO SOL n.º 124 — OLINDA. (43508)

CASA confortavel e solida construção, vende-se ver e tratar á RUA SAMUEL CAMPELO n.º 192 ESPINHEIRO. (43391)

CASAS NOS COELHOS — Alugam-se duas, novas, a tratar á RUA DOS COELHOS n.º 317. (43816)

CASAS — Compra-se um grupo de 4 ou 5 casas no valor maximo de 150 mil cruzeiros. Tratar no EDIF. TRIANON — 1.º andar — sala 108, com Benvindo das 10 ás 11 e das 15 ás 17 horas. (43745)

DOIS APARTAMENTOS EM CASA TERREA — Em ambiente familiar, com todo o conforto, casa de luxo, perto da RUA DA IMPERATRIZ, entrada independente, com café ou refeições, a um casal sem filhos e a um senhor de alto comercio, garage. Pedir informações para a posta restante deste jornal para FRANCISCO SILVA. (43548)

DEPOIS de grandes reformas e pinturas, alugamos uma magnifica sala de frente com cinco portas e mais dois grandes quartos apropriados para um escritorio ou alfaiataria. PRAÇA DO MERCADO S. JOSE' n.º 167 — 1.º andar. (43818)

ESTABULO — Aluga-se um com 34 argolas, agua encanada e luz eletrica. 1 casa de moradia, 2 casas para trabalhadores, 1 quarto para deposito, solta e baixa de capim. Ver e tratar na casa grande do Engenho Camaragibe — parada de onibus á entrada. (43727)

GRANJA — Vende-se uma em CARPINA, com 30 hectares, toda cercada, com muita agua e casa de farinha. A tratar com o dr. Andrade Medicis á RUA 1.º DE MARÇO n.º 90 — 1.º andar. (43743)

GALPÃO — Aluga-se um espaçoso, cimentado e coberto com telhas de amianto, sito á AVENIDA NORTE n.º 3903. Aluguel Cr$ 400,00. Tratar na RUA DA PENHA n.º 57. (43775)

METADE DE UMA CASA — Aluga-se a casal sem filhos dois comodos conjugados, com direito a cozinha em confortavel casa, no centro da cidade. Tratar o mais depressa possivel para não encontrar ocupado á RUA DO LIVRAMENTO n.º 71 — 2.º andar. Temos tambem um quarto para um rapaz. (43748)

PENSÃO RUI BARBOSA — Dispõe de quartos confortaveis, otima cozinha, ambiente puramente familiar, aceita casais com ou sem filhos, moças do comercio, colegiais e professoras. Telefone .... 3887 á AVENIDA RUI BARBOSA n.º 870. Dispõe ainda de um quarto externo para rapaz, casal sem filhos, chauffeur, que poderá guardar o seu carro. (43793)

PREDIOS, CASAS COMERCIAIS, TERRENOS E ADMINISTRAÇÃO DE IMOVEIS — Estamos á disposição de V. S. com o melhor serviço imobiliario. Consultenos, sem compromisso, sobre a compra ou venda de sua propriedade ou sobre a administração de seu imovel. SOTERPI LTDA., á RUA DA CONCORDIA n.º 135 — RECIFE. (6298)

PREDIOS RESIDENCIAIS — Vendem-se dois magnificos, um de dois pavimentos localizado na PRAÇA DO DERBY, e outro em PARNAMERIM, na AV. 17 DE AGOSTO, ambos com magnificas acomodações e otimas instalações. Tratar com Sampaio, á RUA FLORIANO PEIXOTO n.º 61 — 1.º andar. (43838)

PIEDADE — Procura-se trocar 2 lotes, em OLINDA, á RUA CANDIDO PESSOA de 12x30, por um ou dois lotes em PIEDADE, CANDEIAS ou VENDA GRANDE. Tratar pelo fone 3374, com FONSECA. (6379)

QUER VERANEAR EM BOA-VIAGEM GASTANDO POUCO? Aluga-se a magnifica vivenda á RUA BARÃO DE SOUZA LEÃO, 243, aprazivel local, a poucos metros da praia, com grande sitio arborizado a preço ao alcance de todas as bolsas, prazo do aluguel 3 meses. A tratar com Queiroz á RUA DUQUE DE CAXIAS n.º 281 — Fone: 6756. (6375)

TERRENOS NA MADALENA, EM PRESTAÇÕES MENSAIS DE CR$ 700,00, SEM ENTRADA INICIAL E SEM JUROS, RARA OPORTUNIDADE QUE TALVEZ NÃO LHE APAREÇA OUTRA VEZ NA SUA VIDA — Lotes em terreno plano com 20m., de frente dando cada lote para construção de duas casas, podendo o comprador construir imediatamente, tendo agua, luz, calçamento, gás e onibus á porta, penas no seu futuro e no de seus filhos, adquirindo imediatamente um desses magnificos lotes, gozando a valorização do terreno sem emprego de capital. Aproveitem que restam poucos lotes. Automoveis á disposição dos interessados á qualquer hora. Tratar á RUA DO IMPERADOR n.º 376 — 1.º andar. (43561)

TERRENOS NA BOA-VISTA — Dispomos ainda de alguns lotes de 12 a 15x30, em otimo local, que vendemos em prestações a longo prazo, com ou sem entrada inicial. Preços a partir de Cr$ .. 40.000,00. Mensalidades a partir de Cr$ 750,00. Tratar na ORGANIZAÇÃO COELHO, á RUA DO IMPERADOR n.º 235 — terreo. (6359)

TERRENOS — Aproveite a oportunidade de possuir um terreno no "Bairro Americano", entre Boa-Viagem e Piedade, a prestação de 5 anos sem juros. Grande loteamento em local previlegiado, junto ao Clube dos Oficiais, perto de agua e luz e prontos para construção. Lotes desde 12x30 á Cr$ 25.000,00. Tratar pelo fone 7253 com ARAUJO. (43769)

TERRENO NA PRAIA — Vende-se otimo lote na RUA AMAZONAS, esquina com Tomé Gibson, bem proximo ao 1.º jardim, distando apenas 30 metros da Avenida Beira-Mar, medindo 12x50 mts. Tratar com SANTOS — AV. BARBOSA LIMA n.º 85 — 1.º andar — fone 9162. (43747)

TERRENO OTIMO — Vende-se 1 medindo 12,50x38,50, situado na RUA ENGENHEIRO SAMPAIO (ROSARINHO), bem proximo da rua José Maria, voltado para o nascente. Preço de ocasião. Tratar com MARIO, na RUA PEDRO HENRIQUE n.º 68 (POMBAL) ou pelos telefones 3270 e 2579. (43763)

TERRENOS — Permuta-se 2 lotes de terrenos em RIO TAPADO (rua Candido Pessoa) OLINDA de 12x30, cada, por 2 lotes iguais ou um maior em PIEDADE. Tratar pelo fone 3374 com FONSECA. (6379)

TERRENOS — Um lote 36x66, na Avenida Liberdade (Areias), Cr$ 30.000,00. Um lote na rua Nereu Guerra (CASA AMARELA), 12x65. Cr$ 50.000,00. Um lote 16x35, na Avenida João de Barros. Um lote de 20x40, na Venda Grande, Cr$ 40.000,00. Uma área de 75 mil metros quadrados na Iputinga Cr$ 500.000,00. Um lote de 15x30 no Primeiro Jardim de Boa-Viagem Cr$ 80.000,00 proprio. Trata-se com IZIDORO, á RUA DA CONCORDIA n.º 554 — 1.º andar, fone 7581. (43723)

VENDE-SE uma casa confortavel com os seguintes comodos: sala de visita, sala de jantar, sala de copa, 4 quartos, 2 sanitarios e 2 grandes terraços. Quintal arborizado, situada á RUA CONDE DE IRAJA' n.º 1037 — TORRE. A tratar na mesma, das 8 ás 11 e das 14 ás 16 horas. (43825)

VENDE-SE uma otima pensão com 20 quartos, dando bons rendimentos, localizada bem no centro do bairro da BOA-VISTA, sita á RUA DO PROGRESSO n.º 65, por preço de ocasião. Motivo explica-se ao interessado. A tratar na mesma. (43827)

VENDE-SE uma casa e lavandaria Chinesa, nos AFLITOS. A tratar á RUA DAS CREOULAS n.º 243. (43814)

VENDE-SE uma casa moderna, com três quartos internos, um externo, dois sanitarios, sendo um completo, entrada para automovel, á RUA DA MANGUEIRA n.º 441 (CAMPO GRANDE), ás chaves na mesma rua 442, a tratar no HOTEL COMERCIAL, na gerencia á RUA LARGA DO ROSARIO n.º 249. (43772)

VENDEM-SE as casas ns. 4, 36 e 110 da rua da Conceição, no centro da cidade. As duas primeiras, situam-se, praticamente, na praça Maciel Pinheiro, prestando-se, por isso, a exploração comercial e a terceira, cinquenta metros além encontra-se desocupada. Trata-se diretamente com o proprietario no referido n.º 110, das 10 ás 12 horas, até o fim do mês. Não se efetivando, entretanto, transação, a casa n.º 110, passa ao regime de aluguel e o vendedor retira-se para o sul do país. Em qualquer tempo, porem, recebem-se propostas, endereçando: A. L. ARAUJO, á RUA DA PRAIA n.º 29 — ou 33 — RECIFE. (43780)

VENDEM-SE — Predio amplo, com bom salão para escritorio, comercio, etc. e residencia, no centro da cidade. PREDIO proprio para casa comercial na melhor zona comercial de OLINDA. PREDIO residencial, assobradado, na RUA DO PRINCIPE. PENSÃO ampla e confortavel em pleno coração do Recife. Informações e detalhes na Procuradoria Imobiliria de Sotêrpi Ltda. RUA DA CONCORDIA n.º 135. (6298)

VENDEM-SE dois lotes de 12x30, na PRAIA DAS CANDEIAS, perto da praia, a tratar na RUA ESTREITA DO ROSARIO n.º 259 — das 8 ás 5 horas da tarde, com Anacleto. (43764)

VENDE-SE uma casa, nova, construção mista, com 2 quartos, 1 sala, cozinha e terraços, terreno proprio de 10x30, desocupada, na RUA REGENERAÇÃO n.º 280 — AGUA FRIA. Tratar na AVENIDA BEBERIBE n.º 258, preço 32.000 cruzeiros. (43463)

VENDE-SE na RUA BERNARDO GUIMARAES (BOA-VISTA), 1 otima casa por Cr$ 120.000,00, com os seguintes comodos: 2 salas, 3 quartos, copa, cozinha, quarto de empregados, 1 saneamento e lavandaria, 2 terraços e jardim. Mora o proprietario e entrega logo que seja ultimado o negocio. Tratar com F. Barros, RUA GERVASIO PIRES n.º 568. (43294)

VENDE-SE por 50 mil cruzeiros um terreno já murado, situado á RUA SAMUEL CAMPELO, no ESPINHEIRO. Ver e tratar no n.º 192. (43391)

VENDE-SE uma casa com 4 quartos, 3 salas, cozinha, WC, com terreno proprio, medindo 11.30x63m, e servida por agua e luz pela quantia de Cr$ 33.000,00. A tratar na Praça da Convenção n.º 4665 — BEBERIBE. (6241)

VENDE-SE a casa sita á RUA NESTOR SILVA n.º 206, em SANTANA, perto da Estação do Radio Jornal do Comercio, possuindo sala unica, 3 quartos, 2 instalações sanitarias, garage, 2 terraços, copa, cozinha e quarto para empregado. Entrega imediata das chaves. Tratar com Othon L. Bezerra de Mello & Cia. Ltda. Praça Sergio Loreto n.º 1110. (43446)

VENDE-SE na RUA SAMUEL DE FARIAS em SANTANA, (perto da Radio Jornal do Comercio), um otimo lote de terreno proprio, com 12,00 de frente por 30,00 de comprimento, com frente para o nascente. Na rua já passa agua e luz. Tratar á RUA DO IMPERADOR n.º 370 — 1.º andar, com J. de Souza e Silva. Fone 6898. (43719)

VENDE-SE um predio de dois andares na RUA DA MOEDA n.º 50, de esquina com frente para três ruas. Informações pelo telefone 28.534. (43739)

VENDEM-SE NA CIDADE DE RIBEIRÃO, AS SEGUINTES CASAS — 1 na rua Barão de Serinhãem, n.º 311, com as seguintes dependencias: sala de visit, saleta, 4 quartos internos, 3 externos, cozinha, sala de jantar, 2 terraços, 6 jardins, agua encanada, banheiro, WC, etc. Outra na mesma rua n.º 317, com as seguintes dependencias: 4 quartos, sala de visita, sala de jantar, terraço, cacimba, banheiro, WC, etc. 1 na RUA OSVALDO CRUZ n.º 32, bungalow, com as seguintes dependencias: 4 quartos, sala de visita, sala de jantar, terraço, agua encanada, WC, etc. 1 na RUA MARTINS JUNIOR n.º 68, com as seguintes dependencias: 2 quartos, sala de visita, sala de jantar, terraço, WC, etc. 1 na PRAÇA JOSE' ERNESTO n.º 35, ponto comercial (3 portas) bem localizadas. A tra atrdiariamente BfcEFd K1 a tratar diariamente na AVENIDA JOÃO DE BARROS n.º 368, com Eufrosina Araujo — RECIFE. (43722)

PONTO PARA NEGOCIOS

ALUGAM-SE otimas salas para escritorio e consultorio, nos 1º, 2.º e 3.º andares, a preços modicos, no EDIF. IMPERATRIZ. A tratar na RUA DA IMPERATRIZ n.º 101 — terreo. (43710)

ATENÇÃO — Vende-se urgente uma mercearia, na RUA DO PROGRESSO n.º 329, com pequeno estoque de mercadoria, a casa tem grande comodo para familia. E outra na RUA SIQUEIRA CAMPOS n.º 21, motivo querer seu proprietario se retirar para o interior. Tratar nas mesmas, em CAVALEIRO. (43788)

ALUGA-SE PARA ALFAIATARIA — Aluga-se um espaçoso 1.º andar, em predio moderno da RUA NOVA servido por elevador, com instalações de luxo para alfaiataria, com 2 mesas-balcão para cortador, 2 mesas para oficiais, 2 lances de armação envidraçada, gabinete de prova, espaço separado para oficina, tanque para molhar brins e área para enxugar. Tratar com Bastos n.º "A PRIMAVERA", á RUA NOVA n.º 278. (6163)

BOM NEGOCIO — Vende-se um negocio de radios e artigos eletricos em geral numa das principais ruas centrais desta capital. A casa presta-se ainda para qualquer outro ramo de negocio e será transferida sem qualquer divida passiva. O estoque, em cerca de Cr$ 100.000,00 será entregue pelos preços de fatura. Tratar na ORGANIZAÇÃO COELHO, á RUA DO IMPERADOR n.º 235 — terreo. (6359)

BAR — Vende-se um pequeno bar á RUA CONDE DA BOA-VISTA, 1176, casa de esquina. A tratar na mesma rua, 1223. (43760)

BOA OCASIAO — Para quem quer se colocar, negocio direto, sem intermediarios. ARMAZEM RECIFE, á rua Falcão de Lacerda n.º 467. TIGIPIO'. (Livre e desembaraçado). (43832)

BARRACA — Vende-se uma elegante e bem acabada, construida toda de madeira, coberta de telha, medindo 2,80x2,20 de facil transporte, negocio urgente, preço de ocasião, por ter de desocupar o local. Ver e tratar á RUA ODORICO MENDES n.º 50 — CAMPO GRANDE. Diariamente. (43812)

FABRICA DE CALÇADOS — Vende-se uma pequena fabrica de calçados, boa freguezia de encomendas e consertos, 3 maquinas, quasi quatrocentos pares de formas, secção de vendas á varejo, vitrines (2), prateleiras, um motor SINGER, para industria, de 1|4 H. P., no centro da cidade, por preço de ocasião. Tratar com Medeiros á RUA DIREITA n.º 345. (43835)

MERCEARIA — Vende-se uma pequeno negocio, para pouco capital, localizada em otimo ponto, fazendo bons apurados, a casa tem comodo para familia. O motivo da venda explicar-se-á ao comprador. Tratar á RUA MANOEL DE AZEVEDO n.º 122 — MUSTARDINHA — AFOGADOS. (43820)

MERCEARIA E BAR — Vende-se um grande ponto girando ao mesmo tempo com (2) dois ramos de negocio. Tratar com "urgencia", á RUA GUIMARAES PEIXOTO n.º 18 — ponto terminal do onibus de TAMARINEIRA. (43481)

OTIMO PONTO PARA NEGOCIOS — Aluga-se uma loja na RUA DA PALMA n.º 419, trata-se na AVENIDA ROSA E SILVA n.º 1506. (43794)

PADARIA — Vende-se uma, negocio urgente, o motivo explica-se ao comprador. A tratar á RUA BOM JESUS n.º 215, com o sr. Antonio. (43486)

POR MOTIVO DE DOENÇA — Vende-se a Farmacia Santa Elisa, sita á AVENIDA BEBERIBE n.º 1701, com pequeno estoque de mercadorias. Está localizada entre os bairros de Arruda e Agua-Fria. Negocio urgente, facilitando-se o pagamento. Tratar na mesma. (6135)

TRASPASSA-SE uma casa de negocio com 5 portas de frente á RUA DAS CALÇADAS n.º 447, falar com Jacinto Rodrigues. (43851)

URGENTE — TIPOGRAFIA A' VENDA — A' praça D. Moura n.º 224, em GARANHUNS, Estado de PERNAMBUCO, acha-se a venda pelo periodo de vinte dias, uma tipografia completamente aparelhada e em plano funcionamento, localizada no centro da cidade, negocio urgente sem intermediario, a tratar na mesma. (6245)

VENDE-SE ou troca-se numa casa comercial de qualquer natureza 1 pequeno sitio com casa de tijolos e bemfeitorias diversas em TRIUNFO. A tratar com LIMA — 7 ás 10. RUA FERNANDES VIEIRA n.º 130 — fone 3155. (43806)

VENDE-SE uma mercearia num ponto magnifico, com um pequeno estoque de louças e ferragens, a casa tem comodos para grande familia, saneada com contrato por 4 anos, com direito a reforma. O motivo explica-se ao interessado. Ver e tratar na ESTRADA DOS REMEDIOS n.º 87 — AFOGADOS. (43721)

VENDE-SE uma otima mercearia situada á RUA PADRE DIOGO RODRIGUES, 911. BARRO, aluguel Cr$ 200,00, com moradia para grande familia, motivo da venda é o proprietario ser militar e foi transferido para outro Estado. (43744)

VENDE-SE uma mercearia sita á RUA SANTA ISABEL n.º 196 — CASA AMARELA, fazendo otimo negocio e com grande freguezia. O motivo da venda é o seu proprietario ir para São Paulo. A tratar com o sr. Milton José dos Santos na dita mercearia. (6356)

VENDE-SE, uma mercearia, localizada, em um bom ponto e fazendo um otimo negocio, situado no bairro de AGUA FRIA, á TRAV DO DOWLEY n.º 73, perto da linha de onibus, o motivo do negocio a ser vendido, é devido o dono ter outro negocio, e não poder estar a frente do mesmo, o negocio atinge a mais de cem mil cruzeiros e quem não estiver em condições, é favor não se apresentar. A tratar no mesmo. (43567)

VEM AI A SUCESSÃO — Vendem-se 4 maquinas de impressão em perfeito estado sendo uma sem motor, (motor) maquina de cortar francesa RAVASSE, com adaptação para motor, 1 de serrilhar, 1 de grampear, diversos numeradores manuais, material completo, para encadernação e incalculavel fontes de tipos com os respectivos armarios. Negocio urgente e sem intermediários. Cartas para a posta restante deste jornal dirigidos a ELEIÇÃO. (43783)

VENDE-SE no Mercado da Boa-Vista, o compartimento n.º 3, estivas. Otimo local, e preço baratissimo. Negocio urgente. Motivo doença. (43789)

VENDE-SE uma Fabrica de bebidas e Vinagre, sita á ESTRADA VELHA DE BEBERIBE n.º 1173 — ARRUDA. A tratar na mesma. (43297)

EMPREGOS

AUXILIARES — Temos pedido urgente dos seguintes: 1 datilografa com boa aparencia Cr$ .. 600; um auxiliar com conhecimento completo de contabilidade, até 30 anos, Cr$ 1.500; uma dati-faturista, com boa letra, Cr$ 800-900; uma escrituraria com boa letra e conhecimento de contabilidade, Cr$ 1.200; 1 datilografa com boa letra e pratica de escritorio, Cr$ 800. Tratar na ORGANIZAÇÃO, á RUA DO IMPERADOR n.º 235 — terreo. (6359)

ARRUMADEIRA - COPEIRA — Precisa-se de uma para casa estrangeira. Paga-se bem. ESTRADA DO ARRAIAL n.º 2641 — TAMARINEIRA. (43822)

CONTADOR — Contador registrado, reservista, com pratica de escritas avulsas, deseja trabalhar em firma desta praça. Dá referencias. Ordenado a combinar. Chamada pessoalmente ou por carta para VANILDO CARVALHO. IMPERATRIZ n.º 76 — 1.º andar. (6369)

COZINHEIRA — Para um casal e poucos serviços, á RUA VISCONDE GOIANA n.º 434. (43555)

EMPREGADO DE MERCEARIA — Precisa-se de um, com bastante pratica, solteiro e que esteja quites com o serviço militar. E' favor não se apresentar quem não esteja em condições, RUA ARQUIMEDES DE OLIVEIRA n.º 6, em frente á Diretoria da Limpeza Publica. (43245)

EMPREGADA — Precisa-se de uma mocinha ou menina, de cerca de 12 anos para serviços domesticos. AVENIDA JOÃO DE BARROS n.º 931. (43800)

EMPREGOS — Necessitamos de senhores idosos, mesmo aposentados, bem como senhoras para desenvolverem as suas atividades no Departamento de Turismo de Importante Organização. Ordenado e condições exigidas, a tratar na AV. GUARARAPES, 131 — sobre-loja 104 — EDIF. DOS BANCARIOS entre os Edificios do IAPETEC e SULACAP. (6350)

EMPREGADA — Precisa-se de duas empregadas, sendo uma para cozinha e lavar para duas crianças e outra arrumação e outros pequenos serviços. Casa pequena familia. RUA BRUNO MAIA n.º 78 — AFLITOS. (43707)

MOÇA OU SENHORA — Que queira dedicar-se ou trabalho de um campo de fruticultura, damos casa e ordenado, de preferencia pessoas do interior, aceitamos até o fim do mês. RUA DAS MOÇAS n.º 524 — ARRUDA, com A. Pessoa de Sá & Irmãos. (43823)

MOÇA! PRECISA-SE — Que tenha de 21 a 30 anos, para serviço de caixa. Exigem-se carteira profissional. Tratar á RUA DA IMPERATRIZ n.º 146 — 1.º andar — das 8 ás 12 e das 14 ás 18 nos dias uteis. (33703)

PRECISA-SE de uma moça que corte e costure em casa de familia, a tratar á RUA DOS PALMARES n.º 239 — BOA-VISTA. (43826)

PRECISA-SE de uma senhora ou senhorita, que tenha conhecimentos gerais de Instituto de Beleza. Tratar á AVENIDA JOÃO DE BARROS n.º 1407. (43819)

PRECISA-SE de dois senhores de inteira responsabilidade, confiança e, bem relacionados para secção de Vendas de uma industria, com artigo de grande aceitação, bom ordenado e comissão. Tratar com urgencia á RUA CONDE DA BOA-VISTA, 222, com o sr. Lima, das 8 ás 9 da manhã. (6302)

PRECISA-SE de um rapaz de boas referencias, que tenha pratica de cortar vidros e balcão. VIDRARIA S. LUIZ — CAMBOA DO CARMO n.º 109. (6370)

SAPATEIRO — Precisa-se de um para consertos. RUA VELHA, 334. (43756)

SERRADOR PARA SERRA DE FITA — Precisa-se de um competente que saiba tirar nota para carpintaria e conheça bem o serviço. Favor apresentar-se quem esteja em condições. Tratar na SERRARIA DUARTE COELHO n.º 281 — OLINDA — PERNAMBUCO. (6368)

VENDEDORES — Precisam-se de dois rapazes, ativos e trabalhadores, para a colocação de produtos alimenticios. Tratar com GREGO & CIA. LTDA. RUA AUGUSTA n.º 808 — Fone 7533. (43543)

AUTOMOVEIS

AUTOMOVEL — Precisa-se comprar um carro pequeno novo ou semi-novo. Não se exige marca. A tratar com urgencia á RUA CONDE DA BOA-VISTA n.º 222 — das 9 ás 10, com LIMA.

AUTOMOVEIS — Uma autentica chave YALE para todos os tipos, maçonetas novas, molas, fechaduras para residencias, todas em bronze, consertos em geral com a maxima garantia só na YALE unico distribuidor oficial no norte do país. A CHAVE DO PARAISO, á RUA 1.º DE MARÇO n.º 90 — CASA LUSO-BRASILEIRA. (43433)

AUTOMOVEL — Vendem-se 2 caminhões FORD 1946, 1 caminhão BEDFORD 48, 1 caminhão FORD 41, 1 caminhão FORD 34, 1 carro FORD 39, 1 carro FORD PERFECT 48, 1 carro FORD 29, 1 carro CHEVROLET 35, 1 barata COUPE FORD 37, 1 caminhonete FORD 34, 1 OPEL 37, 4 carrocerias usadas para caminhões FORD ou CHEVROLET, preço de cada Cr$ 1.000,00, Informa Galvão IMPERIAL n.º 1032. Fone 6788. (43563)

AUTOMOVEL — Compra-se um carro de uso particular, ou aluguer, ou mesmo uma caminhonete que esteja em boas condições, de preferencia as marcas Ford — Chevrolet — Plimouth — Hudson. Tratar com Eunicio á RUA DO BOM JESUS n.º 212 — 1.º andar — das 9 ás 12 ou das 20 ás 22 horas, diariamente. (43588)

AUTOMOVEIS a filial da CASA DAS CHAVES CARIOCA fica na RUA NOVA n.º 359, portinha, bem junto á Sloper, pode fazer suas chaves para porta de aço, cadeados, apartamentos, etc., para automoveis custa Cr$ 10,00, cada chave, Matriz á CASA DAS CHAVES, á maior do norte do Brasil á RUA DE SÃO JOÃO n.º 289 — CARIOCA — HELSON TAVEIROS. (43853)

AUTOMOVEIS MERCURY E FORD — Maçonetas e fechaduras legitimas o CARIOCA tem muita para qualquer ano do seu carro, para malas e para as portas, para o motor e cofre, tampas para gasolina, para todas as marcas de automoveis, maçonetas CHEVROLET para mala de 33 a 48 o ano, todas marcas de automoveis eu tenho fechaduras num stock perfeito destes materiais; pode vir que não perderá sua viagem de vir a CASA DAS CHAVES CARIOCA, á RUA DE SÃO JOÃO n.º 289 — HELSON TAVEIROS. (43853)

AUTOMOVEL — Vende-se 1 carro pequeno com 4 portas, FORD PERFECT 1948, novo, pelo preço barato de vinte e sete cruzeiros (Cr$ 27.000,00) e um caminhão BEDFORD 1948, novo, pelo preço de trinta mil cruzeiros (Cr$ 30.000,00). Informa Galvão, IMPERIAL n.º 1023. Fone 6788. (43731)

BORRACHAS DE QUALIDADE — Para todas as marcas de automoveis. SOTERPI LTDA., RUA DA CONCORDIA n.º 135 — RECIFE. (6298)

COUPE LINCOLN ZEPLYR 39 — Vende-se ou troca-se uma com radio, maquina retificada, usando oleo 40, pintura e forro novos. Ver e tratar á RUA DO IMPERADOR ou no Edificio Alfredo Fernandes — loja 6, com EVALDO fones 9075 e 9197. (43441)

(Conclue na 10.ª pagina)

Divorcista Miss Brasil

Educada em Colégio de Irmãs de Caridade e católica praticante – "O divorcio se impõe no Brasil de hoje como se impôs na maioria dos países civilizados"

SÃO PAULO, (Meridional) — Juçara Marques, linda brasileirinha de Goiás, conseguiu um dos titulos mais desejados das mulhreas do país, ou seja, Miss Brasil, vencido em certame a que concorreram representantes dos varios Estados. Nascida junto ao rio Parnaiba, na pequena cidade de Parnaiba, talvez jamais tenha passado por sua mente, vir a experimentar o gosto da popularidade, como agora está experimentando. E, uma figura popular, representante, não somente da beleza da mulher brasileira, mas, tambem, da sua graça da sua inteligencia, da sua evolução mental. Daí, a oportunidade de ouvi-la sôbre o debate que está empolgando a opinião publica do país e que vimos promovendo através desta série de reportagens.

Qual a opinião de Miss Brasil sôbre o divorcio e o desquite? Fizemos as duas perguntas, mas antes de oferecermos ao leitor a opinião da representante da mulher brasileira, no certame em que se procurará eleber a Miss Universo, faz-se necessario um preambulo em tôrno do ambiente em que se desenvolveu a inteligencia de Juçara Marques.

UM RIO PARA O SUL

Mineiro de familia tradicional, o progenitor de Juçara foi viver de agricultura em Santa Rita do Parnaiba, ali montando fazenda, segundo nos disse. Cinco meninas e um menino enriqueceram-lhe o lar, alegrando a solidão das campinas e serrania de sua propriedade.

Em casa, a vida era serena e austera, como de hábito nos sertões goianos e brasileiros. Livro, só a Biblia e algumas raras obras literarias de feitio moral inatacavel. Semanalmente, aos domingos, iam todos á missa na cidade, após o que retornavam, juntos, a fazenda.

As moças e o rapaz iniciaram o curso primario no Grupo Escolar de Santa Rita, exatamente como muitas crianças de outras fazendas. Juçara, concluido o curso primario, rumou para um colegio administrado por uma ordem religiosa. Colégio de irmãs de caridade, cuja educação é estritamente cristã, a disciplina rigidamente imposta. Foi aí que Miss Brasil concluiu seu curso ginasial, distinguindo-se como aluna de excelente conduta. Consequentemente, sua formação é de uma moça catolica, fiel á tradição de sua familia, na qual, aliás, jámais ocorreu qualquer caso de incompatibilidade conjugal entre seus membros. Sua opinião em torno do problema é, portanto, fruto de observação e analise.

O DIVORCIO SE IMPOE

Enquanto conversava com o jornalista, seu pai, ao lado, sorria, sem interferir nas respostas que Miss Brasil ia dando ás nossas perguntas. Posteriormente, manifestou ele opinião identica a da encantadora filha. Vestida de branco, graciosa e amavel, Miss Brasil ouviu calmamente a pergunta principal:

— Deve o divorcio ser instituido no Brasil?

Os circunstantes se calaram, esperando a resposta e Juçara Marques, com firmeza, declarou:

— O divorcio se impõe para o Brasil de hoje, como se impôs na maioria dos paises civilizados do universo. Naturalmente, deve ser cercado de cautelas tais que impeçam os abusos, a facilidade estimuladora. Acho que os casais felizes, bem como os catolicos, não devem temer o divorcio, por isso que a eles não interessará exista ou não esse recurso. Falo em nome de milhares de desajustados, de uma multidão de infelizes no casamento, coisa que ninguem poderá jamais evitar, por maiores cuidados que tenha na escolha do esposo.

Juçara sorriu, para acrescentar um esclarecimento que julgou necessario, completando seu pensamento sobre o divorcio:

— "Adianto mais que sou catolica militante, de grande fé religiosa, educada com irmãs de caridade. Mas sem embargo disso — que do resto não julgo imcompativel com o que admito e defendo — sou pelo divorcio no Brasil, pois compreendo que um mau casamento, de acordo com as leis vigentes no país eterniza a infelicidade conjugal, do lar e dos esposos, nos quais não foi possivel viver em comunhão de espirito. E esses casais, principalmente quando jovens têm pleno direito de tentar a reconstrução de suas existencias afetivas".

TERRENO DE MARINHA EM MIRA-MAR

Imbiribeira

A quem interessar

Manoel Clementino da Silva, proprietario e posseiro de um viveiro de peixes no lugar Mira-Mar, na Imbiribeira, tendo tido conhecimento da pretenção do espolio do Sr. Francisco Gomes Tavares da Silva Filho de vender terrenos nas proximidades, incluindo o referido viveiro de sua propriedade, vem pelo presente desde já protestar contra tal pretenção avisando outrossim que, esse mesmo protesto já foi feito na Delegacia do Serviço do Patrimonio da União ha mais de um ano, no processo da pretenção do aforamento, do referido espolio.

Recife, 12 de Setembro de 1949.

Manoel Clementino da Silva
(Firma reconhecida)
Res. Rua Dias Cardoso, 144.

(43790)

ESPIRITISMO

INSTITUTO ESPIRITA JOÃO EVANGELISTA

Realiza-se, hoje, ás 19.30, no Instituto Espirita João Evangelista, á rua Santo Elias n. 288, no Espinheiro, mais uma sessão de estudos doutrinarios. Será lida uma preleção do livro Deus para as criaturas.

Terminará a hora regulamentar, estudando um trecho do Livro dos Espiritos, o sr. Otavio Coutinho, 2.º vice-presidetne do Instituto.

TABELADO O SABÃO PORTUGUÊS E CRISTAL

O presidente da CEPA assinou, no dia 9 do corrente, a seguinte portaria:

"O presidente da Comissão Estadual de Preços e Abastecimento, no uso de suas atribuições, tendo em vista o que foi deliberado na reunião do dia 9 de setembro de 1949, resolve:

Art. 1.º — O sabão Português e Cristal, passa a ser tabelado nas seguintes bases: a) do grossista para o retalhista — Cr$ 8,20 por quilo; b) do retalhista para o consumidor — Cr$ 9,00 por quilo.

Art. 2.º — Ficam revogadas a partir da presente data as disposições da portaria n. 23, de 26 de agosto de 1949."

CIA. INDUSTRIA E COMERCIO — JOAQUIM SOARES

Assembléia Geral Extraordinaria

1.ª CONVOCAÇÃO

De conformidade com a deliberação da Diretoria, e sendo necessario preencher a vaga de Diretor-Comercial, sem aguardar a reunião da Assembléia Geral Ordinaria, são convocados os senhores acionistas da COMPANHIA INDUSTRIA E COMERCIO — JOAQUIM SOARES a se reunirem em ASSEMBLEIA GERAL EXTRAORDINARIA, ás 15 horas do dia 1.º de Outubro p. vindouro, em sua séde social, á rua do Apolo n. 181, desta cidade, afim de tratar dos assuntos seguintes:

1.º — Eleger o Diretor-Comercial;
2.º Tomar conhecimento dos negocios da Companhia e adotar as deliberações mais convenientes aos interesses dela.

Recife, 12 de Setembro de 1949.

Pela Companhia Industria e Comercio — Joaquim Soares
João Manso de Barros
Diretor-Superintendente

(6373)

CORONEIS DO EXERCITO RECORREM AO JUDICIARIO

Em duvida o Ministério da Guerra, quanto ao pagamento das gratificações de magistério

RIO, 12 (Meridional) — Os coroneis Augusto da Cunha Duque de Estrada, Heitor Alberto Carlos e outros requereram o pagamento da gratificação de magisterio, em ação ordinaria, de acordo com o dec.-lei 103, de 1937. A decisão da Justiça foi a seguinte: "Julgo procedente a ação proposta para assegurar aos autores e assistentes, professores vitalicios do magistério militar o direito a gratificação de magisterio em que se achavam, sem interrupção a partir da data em que foram suspensas, conforme tudo se apurar na execução".

Melhor esclarecendo o pensamento da sentença, o juiz despachou ao receber os embargos da Lei: "Só terão direito a gratificação do magisterio aqueles que já a recebiam ao tempo do decreto n. 103, de 1937, e que tiveram suspenso o pagamento, conforme se provar e apurar na execução".

A consultoria do Ministerio da Guerra deu parecer afirmando que "os termos da sentença excequenda não deixam duvida quanto á sua exata extensão, no sentido de abranger apenas os autores e assistentes que, ao tempo da publicação do dec.-lei 103 de 1937, já percebiam a gratificação, objeto da lide".

Enfim, "cabe-me dizer a Vossa Excelencia da duvida em que se encontra este Ministerio de dar cabal cumprimento aos termos nos termos do oficio n. 5243 desse juizo, por colidirem com o determinado na sentença, cujo fiel cumprimento vem de diligenciar". O Ministro da Guerra deu despacho fevoravel ao parecer do consultor juridico Demosthenes Madureira de Pinho.

COMPANHIA FABRICA DE ESTOPA

Quinta chamada de Capital

Convidamos os srs. Acionistas a comparecer ao escritorio da nossa Empresa, á rua Floriano Peixoto n. 662, dentro do prazo de 30 dias a contar desta data, afim de satisfazer a chamada de 20% do capital subscrito, conforme deliberação das assembléias gerais extraordinarias de 30 de março de 1946 e 7 de fevereiro de 1947.

Recife, 6 de Setembro de 1949.

José João Gomes d'Amorim
Diretor-Presidente
José Guedes de Araujo Lima
Diretor-Tesoureiro

(6281)

O óleo de figado de bacalháu no tratamento das tosses e bronquites

Os árabes usavam o açucar para acalmar as tosses, daí o uso dos xaropes que nada mais é que água e açucar.

Não é necessário ser médico para sabermos que é um êrro acalmar uma doença; o necessário é combater, — evitar, — curar a doença.

FIGATOSSE, deve ser usado nas tosses e bronquites, porque é um xarope que entre outros componentes contém extrato de óleo de figado de bacalháu; FIGATOSSE acalma as tosses, faz o tratamento do aparelho respiratório e fortalece os pulmões.

FIGATOSSE, tem gosto saboroso e é particularmente indicado nas bronquites de adultos e crianças.

Para maiores esclarecimentos escrevam para Caixa Postal — 3061 — Rio.

Pequenos anuncios

(Conclusão da 9.ª página)

CAMINHONETE — Vende-se uma FORD 29, com embuchamento, engrenagem e diferencial novo e todos os graxeiros funcionando. Pneus 700x16 — seis lonas. A tratar no BAR E RESTAURANTE AZUL, PINA, com Fernando. (43550)

CAMINHAO CHEVROLET 1948 — Todo equipado e com rodagem nova, ver e tratar com PAULO, na FABRICA PILAR. (43541)

JEEP — Compra-se um americano, bem conservado, e a preço modico. Cartas para IVANILDO indicando as condições e preço na posta restante deste jornal. (6381)

STANDARD 1947, com 30 mil quilometros rodados, pintura nova, tudo em otimas condições. FORD 38, forro novo, rodarem faixa branca nova. FORD 1936 quatro portas, em muito boas condições. FORD 1935, um de 2 portas, tambem em boas condições. Vendo ou troco. A tratar com LUIZ na BOMBA ESSO — por traz de FRANCO FERREIRA. (43637)

VENDE-SE um carro FORD 39, com praça, em otimas condições, a tratar á PRAÇA DO IMPERADOR. (43795)

VENDE-SE no POSTO RECIFE um caminhão CHEVROLET 46. A tratar com o gerente. (43773)

VENDE-SE um automovel OPEL KADETE, em otimo estado de conservação. Tratar na RUA DA AURORA n.º 1313. Fone 2575. (6220)

VENDE-SE um onibus novo, FORD modelo 49; ver e tratar na RUA BARÃO DA VITORIA n.º 281. (43173)

V. S. possue dois bons automoveis? Troque um por terreno que jamais depreciará de valor. 7 com o valor de Cr$ 10.000,00, 2 de Cr$ 17.000,00 e um de Cr$ .. 20.000,00, em arrabalde de grande influencia construtiva, telefone para 28.208 determinando onde fecharemos negocio sem intermediario. (43595)

ESCOLAS E CURSOS

A senhora ou senhorita pode agora matricular-se nos novos cursos de Bordados, Corte Costura e Decoração do Lar, cujas aulas começarão a partir do dia 1º de AGOSTO Para informações no CENTRO SINGER — 1.º andar, á RUA DA IMPERATRIZ n.º 162 (5818)

AULAS DE INGLÊS — Estudantes: aproximam-se a época dos exames, se não estais em dias com o programa, dirijam-se á AVENIDA BEBERIBE n.º 2160, onde receberão instruções. Preços modicos. (43753)

PROFESSORA — Aceitam-se alunos de curso primario para ensino particular. A tratar á RUA BUENOS AIRES — junto ao 68 — ESPINHEIRO.

PIANOS

PIANO — Sendo o piano movel util existente em sua residencia, não deve ser entregue a qualquer artista que lhe bata á porta. Para isto foi organizada á OFICINA HELENA; que reforma e conserta maquina, cêpo, afinação e qualquer trabalho em piano, pela técnica moderna, com madeiramento adaptado. Compram-se e consertam-se pianos, maquina de costura, datilografia e registradora. Pagam-se os melhores preços — fundo da Livraria Helena Á RUA DO HOSPICIO n.º 104. (5993)

PIANO — Querendo consertar os vossos pianos e serafina, com materiais adaptados, com otima perfeição, serviços garantidos, pelo um preço baratissimo, tambem aluga-se um piano para principiante. A tratar com o profissional Luiz Rodrigues á RUA DO HOSPICIO n.º 396 — BOA-VISTA. (43529)

PIANOS, auto-pianos, serafina, etc conserto em geral, autentico material, inovação da técnica moderna pelo sistema "Leana-H-Tan", pelo já credenciado profissional Natanael Pessoa. RUA DA CONCORDIA n.º 836. (39073)

PIANO — Vende-se otimo, alemão, marca ZEITTER & WINKELMANN, novo, cepo de metal, cordas cruzadas. Tratar á RUA ABREU E LIMA n.º 122 — ROSARINHO. (43854)

VENDE-SE um piano alemão, da connecida marca NEUFELD, cêpo de metal, cordas cruzadas e dois pedais, em perfeito estado de conservação ao preço unico de Cr$ ... 8.000,00. RUA DE SAO JOSE' n.º 231.

MEDICAMENTOS

ASMATICOS — Não vos esqueçais de que o ELIXIR ANTI-ASMATICO DO DR. CONSTANCIO PONTUAL é destinado ao tratamento da asma e de bronquite asmatica. Atenua os acessos e dá alivio imediato ao doente. Produto CICERO DINIZ. RECIFE. (5416)

COLICAS — No estomago, embaraço gástrico, digestões dificeis. Use o ALCOOLATO DE CARICA MELISSA Produto CICERO DINIZ — RECIFE. (5416)

CAJURUBEBA — SIFILIS E REUMATISMO — Use o mais energico e eficiente depurativo — CAJURUBEBA Produto Cicero Diniz — RECIFE.

DOENÇAS DOS OLHOS — LEITE OFTALMICO — No tratamento da conjuntivite simples, produzida pela poeira, calor ou luz excessiva. Seu uso traz alivio imediato. Produto CICERO DINIZ — RECIFE. (5416)

DOENÇAS DO FIGADO — Use BOLDINIZ no tratamento da calculose biliar, colicas hepaticas e suas complicações. Formula do dr. Simões Barbosa. Produto CICERO DINIZ — RECIFE. (5416)

EMPACHAMENTOS — Dores de estomago e enxaqueca, digestões dificeis, gazes e azias, cedem logo com o uso do ALCOOLATO DE CARICA MELISSA. Produto CICERO DINIZ — RECIFE. (5416)

ESTA' ENFRAQUECIDO E MAGRO? — Use o ELIXIR DE NOZ DE KOLA, estimulante do sistema muscular, perda de memoria e cansação cerebral. Util aos estudantes em vespera de exames. Produto CICERO DINIZ — RECIFE.

FALTA DE APETITE — Nauseas e vomitos depois das refeições, dispepsias e atonias nervosas. Use o VINHO DIGENCIANA E CALUMBA COMPOSTO. Produto CICERO DINIZ — RECIFE (5416)

MUSCOTONICO — Tonico do cerebro. Tonico dos musculos Tonicos dos nervos. Fraqueza geral, falta de apetite, neurastenia e perda de fosfatos. Produto Cicero Diniz — RECIFE.

NÃO DEIXE SEU FILHINHO TOSSIR — Dê o XAROPE TOLUGLINDELIA, medicamento eficaz inocente e unico para uso das crianças. Produto Cicero Diniz — RECIFE.

PEQUENO RESFRIADO HOJE — Pode ser amanhã grande lesão pulmonar. Use sem perda de tempo o XAROPE DE ALHO DO MATO E URUCU' simples ou creosotado. Produto CICERO DINIZ — RECIFE.

QUER ENGORDAR? — use o ELIXIR DE NOZ DE KOLA, grande reconstituinte, poderoso regenerador das forças vitais, fortificante do sistema muscular e estimulante das funções intelectuais; e um excelente criador de forças para as senhoras gravidas e fracas debilidade organica fraqueza da memoria, perda de apetite, esquecimento, etc. Todos os estudantes em vesperas dos exames precisam fazer uso constante do ELIXIR DE NOZ DE KOLA, o salutar calmante dos nervos, pois encontram nele o tonico do cerebro, restituindo lhes a saude e a alegria de viver Produto CICERO DINIZ. (5416)

SARDAS — Panos pretos do rosto e dos braços, espinhas e cravos Use o CREME CICERO DINIZ á venda nas farmacias e armarinhos de miudezas (5416)

UM CONSELHO AMIGO — TOSSE? — Não se descuide. Tome imediatamente o XAROPE DE ALHO DO MATO E URUCU' simples ou creosotado, usado há mais de 70 anos com prodigiosos resultados nas tosses, rouquidões e catarros nos pulmões. Produto CICERO DINIZ — RECIFE. (5416)

XAROPE DE MULUNGU' BROMURETADO — Acalma os doentes agitados, combate as insonias, máu humor e as excitações nervosas Não deprime. Produto CICERO DINIZ — RECIFE. (5416)

DIVERSOS

A "MOVELARIA ALIADA", APRESENTA SUA NOVISSIMA TABELA OFICIAL — Somente até o fim do mês: Cr$ 160,00 uma cama Patente "faixa-azul"; Cr$ 68,00 uma cadeira tipo "Gerdau": Cr$ 250,00 uma cristaleira "Carioca"; Cr$ .... 160,00 um porta-chapéu; Cr$ ...... 2.500,00 uma moderna sala de jantar de imbuia com 9 peças; Cr$ .. 2.700,00 um completo dormitorio conjugal de imbuia trabalhada, com 6 peças; Cr$ 450.00 um otimo guarda-roupa com espelho; Cr$ 270,00 uma comoda em madeira de lei; Cr$ 320,00 uma cama Patente para casal com 12 molas "faixa-azul": Cr$ 850,00 um fino grupo estufado de veludo de seda; Cr$ 125,00 uma especial cadeira de balanço de vime; Cr$ 280,00 um bureau; Cr$ 650,00 uma moderna cama de imbuia com lastro especial de 16 molas; Cr$ 450.00 uma moderna toillete de imbuia; Cr$ 290,00 um otimo pestiqueiro em madeira de lei; Cr$ 250,00 uma mesa para jantar de 1 coluna: Cr$ 290,00 uma especial estante para livros: Cr$ 280,00 uma penteadeira em madeira de lei; Cr$ 750,00 um finissimo guarda-roupa de imbuia: Cr$ 320.00 um grupo 3e vime com 4 peças; Cr$ 700,00 um buffet de imbuia; Cr$ 48,00 uma cadeira "Paulista": Cr$ 75,00 uma cadeira Gerdau legitima: Cr$ 75,00 uma mesa para filtro com granito e etc. Peça na Aliada uma tabela completa de preços. E por preços nunca vistos e verdadeiramente baixos temos em deposito gigantesco estoque de camas "Patente" e cadeiras "Gerdau" de todos os tipos Cadeiras para terraços e para crianças, veludos, damascos e puxadores de metal e galalite importados do sul, diretamente para a MOVELARIA ALIADA, da rua do Livramento, 25 RECIFE Entrega imediata, moveis NOVOS, preço FIXO e á VISTA. Ouça diariamente, ás 12,50, no Rádio JORNAL DO COMERCIO, o programa da ALIADA e compre um guarda-roupa de duas portas em madeira de lei por apenas 450 cruzeiros. (39097)

A COMPANHIA SINGER acaba de inaugurar uma nova secção "SERVIÇO DE COSTURA" a qual se encarrega de fazer todos os trabalhos de Point-á-jour, Cairel, Cordonet, Rolal, Nervuras, Pregamento de rendas, Casas e tudo que se refere a este serviço. (43564)

A SINGER dispõe dum Serviço Mecanico especializado e economico para manter sua maquina SINGER, embora velha, em otimas condições de funcionamento. não convindo V. S., trocá-la por outra qualquer. Disque para 2091 e peça o nosso mecanico.

A N. S. das Graças, contrito e reverente, agradeço a graça alcançada.

VALDEMAR PAULA. (43290)

ATENÇÃO — Cr$ 2.450,00 é quanto custa uma linda sala de jantar, chapeada a imbuia, com 9 peças: Cr$ 1.950,00 um otimo dormitorio com 6 peças, chapeado a imbuia; cama para casal — Cr$ .. 600,00, chapeada a imbuia, lastro com 16 molas: pestiqueira em madeira de lei — Cr$ 240,00; uma cama para solteiro — Cr$ 160,00; otimo bureau trabalhado — Cr$ .... 290,00; estantes com prateleiras variaveis — Cr$ 310,000; otima cadeira de fabricação "FALENA" — Cr$ .. 60,00; guarda-roupas com espelho interno — Cr$ 415,00: cristaleira chapeada a imbuia — Cr$ 330,00. Vendemos cofres, maquinas registradoras, armação inglesa etc. Aceitamos encomendas de instalação de escritorios em geral MOVELARIA E COLCHOARIA FALENA, RUA DIREITA n.º 222, de OSCAR CARNEIRO — endereço telegrafico: OSCARNEIRO. (39326)

CASQUINHOS — Bolos, croquete de camarão, aceitam-se encomendas. Tratar á RUA IMPERIAL n.º 1046. Fone: 6066 (5272)

COFRE — Vende-se um, grande, todo de aço. Ver e tratar no PATIO DO CARMO n.º 106 — das 11 ao meio-dia, diariamente. (43807)

CARTEIRA PERDIDA — Perdeu-se no dia 10 do corrente, uma carteira de cedulas, contendo alguns documentos, que só interessam ao proprietario. Pede-se a quem a encontrou fazer entrega neste DIARIO ou ao sr. Luiz Vilaça na RUA JORGE DE ALBUQUERQUE n.º 228 — MONTEIRO. O proprietario só se interessa, pela carteira e documentos. (43784)

CHAPAS GALVANIZADAS — De ns 20, 22, 25 e 26 consultem os nossos preços Albuquerque Ramos & Cia RUA DA IMPERATRIZ n.º 110, ou em nossa filial á RUA DA CONCORDIA n.º 188 — fone 2366.

CAUTELA PERDIDA — Perdeu-se a cautela n.º 19.676, da Secção de Penhores da Caixa Economica Federal de Pernambuco (Matriz), pelo que vai ser fornecida uma 2.ª via da referida cautela, ficando a 1.ª sem nenhum valor.

Recife, em 13 de setembro de 1949. (43815)

TRA- Gp71

NERVOSO

Cabeça fraca — Insonia — Nervos

VANADIOL

AS dores de cabeça, palpitações, a falta de memoria e desanimo que envenenam a vida, tiram a coragem e a alegria e até impedem de trabalhar, têm, quasi sempre, origem no sistema nervoso abalado. E' necessario fortalecer os nervos. Tome "Vanadiol" Reconhecido pelos medicos como excelente tonico fosfatado para os nervos.

...use Super FLIT

...porque SUPER FLIT elimina definitivamente os insetos caseiros. SUPER FLIT é um poderoso inseticida que, pulverizado no ar, mata instantaneamente os insetos e, sobre superficies, mantem seu alto poder inseticida semanas depois de aplicado.

CLORDANA* PIRETRO DDT ROTENONA TIOCIANATOS

* CLORDANA é um inseticida especifico no exterminio das baratas.

CARTILHA DE ADULTOS é o livro do operario, a venda em todas as livrarias. (43327)

CAUTELA PERDIDA — Perdeu-se a cautela n.º 25.616 da Secção de Penhores da Caixa Economica Federal de Pernambuco (Matriz), pelo que vai ser fornecida uma 2.ª via da referida cautela, ficando a 1.ª sem nenhum valor.

Recife, em 13 de setembro de 1949. (6309)

CABELOS BRANCOS? Use Loção Inovação agora, com nova embalagem e 100% mais eficaz. Tem os cabelos brancos? Quer que fiquem como eram na sua mocidade? Use Loção Inovação e tenha a certeza dessa Inovação. Encontra-se á venda na DROGARIA VILAÇA — RUA NOVA n.º 300 e em CAMPINA GRANDE em todas as farmacias e drogarias. (43459)

DINHEIRO — O intermediario Silva consegue qualquer quantia para V. S. contra titulos e outras garantias. Rua do Imperador 235 — 1.º andar. (4678)

DEPOSITOS POPULARES — O Banco de Crédito Popular de Pernambuco (Soc. Coop. de Resp. Ltda.), paga 7% ao ano em "conta corrente popular", 9% nas contas de "prazo fixo popular". Tire melhor renda de suas pequenas economias, depositando-as neste banco cooperativista que tem mais de quinze anos de experiencia na guarda e aplicação de deposito populares. Procure informações na séde á RUA DA PALMA n.º 294 ou em qualquer dos seus escritorios. (6252)

EMPRESTIMOS POPULARES — Se está em dificuldade e precisa de um pequeno emprestimo, um "emprestimo popular", procure, sem demora, o Banco de Credito Popular de Pernambuco (Soc. Coop. de Resp. Ltda.) e encontrará quem o ajude a resolver o seu caso. RUA DA PALMA n.º 294. (6252)

FRONHAS — Agora... ainda mais barato! Cr$ 8,00 cada, nas CASAS JOSE' ARAUJO, durante a SUCESSÃO DE PREÇOS BAIXOS. Todos devem aproveitar. Somente durante alguns dias mais!!! (5440)

FRONHAS — Agora ainda mais barato! etc. Cr$ 80,00, cada, etc., etc. (5440)

GUARNIÇÕES de linho, com 1 toalha e 6 guardanapos, enxadrezadas e estampadas, em cru' e branco, a Cr$ 180.00 cada, apenas durante a SUCESSÃO DE PREÇOS BAIXOS, nas CASAS JOSE' ARAUJO (bem na pracinha). (5440)

GUARDANAPOS, vendidos ás duzias! Brancos, tipo de otima qualidade, de Cr$ 60.00 por Cr$ .. 40,00 a duzia — somente nas CASAS JOSE' ARAUJO, á rua Duque de Caxias n.º 191 (bem na Pracinha), durante a SUCESSÃO DE PREÇOS BAIXOS. (5440)

JOGOS AMERICANOS, de linho, com 13 peças. Originais, modernos e economicos! Jogo completo, Cr$ 170,00. Somente nas CASAS JOSE' ARAUJO — Duque de Caxias n.º 191 (bem na Pracinha). (5440)

MAQUINARIA PARA FABRICA DE OLEOS VEGETAIS — Vende-se QUATRO prensas hidraulicas; UMA bomba hidraulica de alta e baixa pressão, para fazer funcionar as prensas acima; UM cozinhador duplo; UM formador do pão; varios outros utensilios para a industria acima. Tratar nesta praça com J. XARAMBA. RUA CAMBOA DO CARMO, 144 — fone 6036 — telegrama XARAMBA. (43409)

MAQUINA DE ESCREVER — Vende-se uma da marca MERCEDES, modelo 4, carro 12, com caixa e tabos, em perfeito estado, e pintura de fabrica. ver e tratar á AVENIDA ESTANCIA n.º 244 — ESTANCIA. (43751)

MANUAIS E REGULAMENTOS INDUSTRIAIS — Soc. Mecanica do Nordeste Ltda. RUA DA PALMA n.º 600 Fone 6360.

MAQUINA de Point-á-jour SINGER — Vende-se uma otima e uma de Ponto ROYAL, RUA 7 DE SETEMBRO n.º 88. (43483)

PERDIDO — Pede-se a quem encontrou, na RUA NOVA, quinta-feira ultima, uma carteira do Ministerio do Trabaho, certidão de casamento e 4 retratos, pertencentes a MIRANDOLINA GOMES DE SANTANA, o favor de entregar na PADARIA MODELO — AGUA FRIA, que será bem gratificado. (43813)

REMOÇÃO DE TERRA EM ANIMAIS — Contrata-se a remoção de cerca de 3,000 metros cubicos de terra, no BONGI, para ser feita de preferencia em animais. A tratar na Imobiliária do Nordeste Ltda. á RUA FREI CANECA n.º 6 — 1.º andar. (6086)

REFRIGERADOR ELECTROLUX — Vende-se um de 4 pés cubicos, em perfeito estado de funcionamento. Ver e tratar á RUA CONDE DA BOA-VISTA n.º 249. (43542)

REVOLVERES SMITH & WESSON, modernos, cano médio á venda na CASA J. LOPES S/A, á RUA DA CONCORDIA ns. 225-235. Fone: 6088. Telegramas: NORJESUNO. (6113)

PREFERENCIA — Sabia V. S. que o Banco de Credito Popular de Pernambuco (Soc. Coop. de Resp. Ltda.), dá preferencia, na concessão de emprestimos populares, a quem é seu depositante? Deposita, pois, suas economicas em um banco que lhe servirá quando V. S. precisar de um "emprestimo popular". (6252)

SEMENTES E MUDAS — De coco anão, de variedades garantidas. RUA DO RIACHUELO n.º 778 ou Caixa Postal n.º 570 — RECIFE. (6278)

TOALHAS, para copa, em xadrez. Cr$ 3.50, cada, durante a SUCESSÃO DE PREÇOS BAIXOS. (5440)

TOALHAS de banho a Cr$ 16,00. Por este preço, somente nas CASAS JOSE' ARAUJO, durante a SUCESSÃO DE PREÇOS BAIXOS, temporada de vendas de tecidos e artefatos que está contribuindo para baixar o alto custo da vida. (5440)

VENDE-SE por motivo de viagem 2 cadeiras de balanço de junco, bem conservadas, um relogio SILCO caixa de imbuia, meio carrilhão, 2 mesas, uma maquina de cinema CRUPP alemã, com direito a 40 rodas, de filme, 35 podendo passar qualquer filme, só é alugar. A tratar urgente na RUA VISCONDE DE GOIANA n.º 305 — BOA-VISTA, com o sr. Carvalho. (43526)

VESTIDOS para formaturas, bailes, noivas, passeios, aceitam-se encomendas. RUA DA CONCORDIA n.º 319 — 1.º andar. (43527)

VESTIDOS ultimos modelos para casamentos, formaturas, luvas, chapéus, vestidos para passeios, desde Cr$ 105,00, saias, blusas, vestidinhos para crianças, chegados do Rio. RUA DA CONCORDIA nº 319 — 1.º andar. (43527)

VENDE-SE ou troca-se um lindo dormitorio com 6 peças e 1 bateria de aluminio com 20 peças, por um automovel. Ver e tratar á AVENIDA CAXANGA' n.º 917, Das 7 ás 11 nos dias uteis. (43703)

VENDE-SE — Um refrigerador Westinghouse com 6 portas, uma registradora NATIONAL, espelhos, mesas, cadeiras, fogão TIGRE grande, balcões, ventilador, etc. A tratar á praça da Independencia nº 45 — galeria, Fone 7274. (43230)

DJALMA

Quarta-feira, 14 de Setembro de 1949
Ás 15 horas

Leilão Judicial

ESPOLIO DO DOUTOR ANTONIO BATISTA ALVES DE SOUZA

NA AGENCIA RUA CONDE DA BOA VISTA N. 157

Constando de: Da metade do Predio de três pavimentos, sito á RUA NOVA, freguesia de Santo Antonio, desta Cidade, sob o numero Duzento e quatorse (214) assente em terreno proprio, tendo no primeiro pavimento terreo, uma porta larga, piso de moisaco, um salão, quarto sanitario, uma area descoberta, e comunicação com um salão do predio n. 120, da Rua Pedro Ivo; Segundo pavimento: três vãos de janelas em arco, dois salões, pequena area descoberta, um quarto, e um quarto sanitario, tendo comunicação interna com o primeiro andar do predio sob o numero 120, o qual tem um salão, dois quartos, corredor, quarto sanitario em comum com o predio 214 da Rua Nova, escada no predio n. 120 da Rua Pedro Ivo; Terceiro pavimento: três janelas de frente, duas salas, três quartos, cozinha e quarto sanitario, mede cinco metros e setenta centimetros de frente por vinte e cinco metros de fundo AVALIADO em sua totalidade em SETECENTOS MIL CRUZEIROS (CR$ 700.000,00), sendo a metade a quantia de TRESENTOS E CINCOENTA MIL CRUZEIROS (CR$ 350.000,00).

HOJE

DJALMA EUSEBIO SIMÕES, Leiloeiro Oficial cumprindo o mandado do Exmo. Snr. Dr. Juiz de Direito de Orfãos, Interditos e Menores, nesta Cidade do Recife, Capital do Estado de Pernambuco, venderá em publico Leilão Judicial, a metade do aludido predio no dia, hora e local acima mencionado.

CAUÇÃO 20%

HOJE

LLOYD BRASILEIRO

(PATRIMONIO NACIONAL)

Agente: ANTONIO ALVES DE FREITAS SOBRINHO — Rua da Moeda n. 142 (Edificio Próprio) — Recife

TELEFONES: Gerencia e Informações — 9652, — : Passagens, Fretes e Faltas & Avarias — 9262

NORTE

"DUQUE DE CAXIAS" (PAQUETE)
Esperado dia 17, para: Cabedelo e Natal.

"RODRIGUES ALVES" (PAQUETE)
Esperado dia 21, para: Cabedelo e Natal.

"RIO IPIRANGA" (CARGUEIRO) — Esperado dia 18, para: Cabedelo, Fortaleza, Tutoia, S. Luiz e Belem.

"RIO S. FRANCISCO" (CARGUEIRO) — Esperado dia 18, para: Cabedelo e Tutoia.

"RAUL SOARES" (PAQUETE)
Esperado dia 21, para: Fortaleza, Belem, Santarem, Obidos, Parintins, Itacoatiara e Manaus.

SUL

"MANDÚ" (CARGUEIRO) — Esperado dia 20, para: Santos e Rio Grande.

"RIO SOLIMÕES" (CARGUEIRO) — Esperado dia 24, para: Salvador, Vitoria, Rio, Santos, Rio Grande, Pelotas e Porto Alegre.

"RIO GUAIBA" (CARGUEIRO) — Esperado dia 16, para: Salvador, Rio e Santos.

"COMANDANTE RIPER" (PAQUETE)
No porto atracado no armazem 11, sairá hoje ás 16 horas, para: Salvador, Rio e Santos.

"CARIOCA" (CARGUEIRO) - Esperado dia 17, para: Maceió, Rio, Santos, Rio Grande, Pelotas e Porto Alegre.

LINHAS TRANSATLANTICAS

"LOIDE CHILE" (CARGUEIRO)
Esperado dia 18, para: FORTALEZA, TENERIFE, LONDRES, HAVRE, ANTUERPIA, ROTERDAM e HAMBURGO

"LOIDE BRASIL" (CARGUEIRO)
Esperado dia 21, para: SALVADOR, SANTOS e RIO

"LOIDE NICARAGUA" (CARGUEIRO)
Esperado dia 19, para: RIO, SANTOS, PARANAGUA RIO GRANDE e PORTO ALEGRE.

"SANTAREM" (PAQUETE)
Esperado dia 26, para: SALVADOR e RIO.

COMPANHIA NACIONAL DE NAVEGAÇÃO COSTEIRA

(PATRIMONIO NACIONAL)

VAPORES PARA O NORTE

ARATANHA (Cargueiro) — Esperado dos portos do sul no dia 20, sairá para: Natal, Aracati, Fortaleza, Camocim e Tutoia.

ITAIMBÉ (Passageiro) — Esperado dos portos do sul no dia 26, sairá para: Natal, Fortaleza, São Luiz e Belem.

VAPORES PARA O SUL

ITAQUATIA (Passageiro) — Atracado no armazem 8, sairá amanhã ás 18 horas, para: Maceió, Salvador, Vitória, Rio, Santos, Paranaguá, Antonina, Rio Grande, Pelotas e Porto Alegre.

RIO JURUA (Cargueiro) — Esperado dos portos do norte no dia 17, sairá para: Santos e Rio de Janeiro

INFORMAÇÕES COM O AGENTE EDWALDO B. NEVES BAPTISTA

Avenida Alfredo Lisboa — Edif. COSTEIRA — Telefone 9214 — Secção de Fretes

Para os vossos seguros MARITIMOS e TERRESTRES dai preferência á COMPANHIA LLOYD SUL AMERICANO — Informações com o agente JOSE SICUPIRA — Edificio Costeira — 9607

COMERCIO -- ECONOMIA -- FINANÇAS -- PRODUÇÃO

NOTICIAS DO RIO

CAMBIO

O mercado de cambio abriu em condições estaveis e com as taxas inalteradas. O Banco do Brasil vendia libra a Cr$ 75.4416 e dolar Cr$ 18.72 e comprava a Cr$ 74.0714 e a Cr$ 18.38, respectivamente.

O mercado fechou ás 11 horas, inalterado

O BANCO DO BRASIL AFIXOU AS SEGUINTES TAXAS:

A' vista	Vend	Compr.
Libra	75,44|16	74,07|14
Dolar	18.72	18.38
Peso boliviano	0 44|57	—
Peso francês	0,06|68	0,06|75
Franco belga	0,42|71	0,41|93
Escudo	0,75|79	0,74|41
Corôa sueca	3,21|45	3,11|98
Franco suiço	4,37|33	4,21|96
Peso argentino	3,91|84	3,83|82
Corôa dinamarquesa	3,09|08	3.83
Corôa tcheca	8,43|24	8,11|48
Florim	7,05|74	6,92|43

OURO FINO

O Banco do Brasil comprou ontem, a grama de ouro fino na base de 1.000 por 1.000 em barra ou amoedado, ao preço de 20,81\|76.

BOLSA DE VALORES

Esteve o mercado de titulos, ontem, regularmente movimentado, registrando-se negocios animados em varios papeis.

As apolices nominativas da Divida Publica regularam sustentadas e as ao portador frouxas.

As estaduais de Minas Gerais regularam estaveis e as de São Paulo firmes. Cotaram-se em alta as ações da Belgo-Mineira.

Foram vendidas 5.000 obrigações do Banco Hipotecario Gramacho e a Bolsa fechou com o movimento seguinte:

VENDAS REALIZADAS ONTEM

APOLICES GERAIS

		Cr$
46		700,00
148	D. emis. nom.	700,00
105	Idem port.	670,00
5	Reajustamento	725,00
7	Idem	726,00

OBRIGAÇÕES

7	Guerra Cr$ 100	70,50
83	Idem Cr$ 500	352,00
1	Idem	353,00
5	Idem Cr$ 1000	711,00
520	Idem	712,00
5	Idem Cr$ 5000	5.000,00
10	Idem	3.500,00

ESTADUAIS

Apls.:

56	Minas 7 o/o pt 1177	615,00
85	Minas 1ª. serie	167,00
46	Idem 2ª. serie	153,00
456	Idem 3ª. serie	148,00
61	Rod. E. Rio	536,00
323	São Paulo	205,00

MUNICIPAIS DO D. FEDERAL

37	Emp. 1931	154,00

MUNICIPAIS DOS ESTADUAIS

53	B. Horizonte	560,00
70	Niteroi	159,00

BANCOS

Ações:

6	Brasil Cr$ 200	850,00
22	C. Real de Minas Gerais Cr$ 200 Integ.	400,00
37	Pref. do D. Federal de Cr$ 200 Integr.	180,00

COMPANHIAS

Ações:

500	Petropolitana Cr$ 200 port.	285,00
12	Panais Brasil Cr$ 200	90,00
50	D. de Santos Cr$ 200 port.	180,00
419	Mot. U. C. Imp. Imp. Cr$ 200	200,00
1050	Sid. B. Mineira Cr$ 200 port.	480,00
153	Idem	481,00
4	Idem	485,00

DEBENTURES

5000	Bco. Hipotecario Gramacho Cr$ 200, 8 o/o	200,00
584	Bco. Hip. Lar Brasileiro 8 o/o Cr$ 200	198,00
100	Cia. Docas de Santos Cr$ 200	187,00

VENDAS JUDICIAIS

30	Ac. da Cia. Beg. Argos Flum. de Cr$ 700	3.000,00

CAFE'

O mercado de café disponivel funcionou, ontem, em condições firmes, registrando-se significativa alta nas cotações.

O tipo 7 subiu um cruzeiro e oitenta centavos, passando ao preço de Cr$ 74,00 por 10 quilos, não sendo conhecidos os negocios realizados.

Fechou inalterado.

COTAÇÕES POR 10 QUILOS

Tipo 2	76,40	Tipo 5	75,20
Tipo 4	75,80	Tipo 6	74,60
		Tipo 7	74,00
		Tipo 8	73,00

AÇUCAR

Esse mercado funcionou ainda ontem sustentado e com as cotações inalteradas. Os negocios verificados foram pequenos e o mercado fechou inalterado.

MOVIMENTO ESTATISTICO

Entradas	Sacas
De Campos	2.580
Total	2.580
Saidas	2.580
Existencia	11.100

COTAÇÕES POR 60 QUILOS

Branco cristal	187,00
Cristal amarelo	171,50
Mascavo	156,50
Mascavinho	156,00

NAVEGAÇÃO BAHIANA

RAPIDO PAQUETE
"JOSE' MARCELINO"
Deslocando 18 milhas horarias

Esperado neste porto a 18 do corrente, sairá depois de indispensavel demora para: SALVADOR e ILHEUS, recebendo carga e passageiros para estes portos.

CAMAROTES DE LUXO, PRIMEIRA E SEGUNDA CLASSE.

Para demais informações, com os Agentes

MOREIRA, IRMÃOS COMERCIO S. A.
FONE: 6883
RUA DA CONCORDIA, 278 — Recife

FERIDAS, TALHOS, CONTUSÕES, QUEIMADURAS, DOENÇAS DA BÔCA E DA GARGANTA.

É O REMÉDIO DA FAMILIA

ELIXIR SANATIVO
MARCA REG.

BALSÂMICO ANTISÉPTICO CICATRISANTE.

ABANDONO DE EMPREGO

A UNIÃO IMPORTADORA DE BEBIDAS E FUMOS, LTDA., estabelecida nesta praça, convida a reassumir suas funções, dentro do prazo de 8 (oito) dias, a contar desta data, sob pena de ser demitido por ABANDONO DE EMPREGO, ao Snr. MANOEL PEDRO DE ANDRADE, portador da Carteira Profissional n. 26.238-Serie 51.ª, ausente do serviço sem motivo justificado.

Recife, 11 de Setembro de 1949.
Antonio José Botelho
Pelo socio Gerente
(43741)

FUNEBRES

MARIA ERNESTINA PEREIRA DE OLIVEIRA

CÔNVITE

Alberico de Oliveira e filhos; Geraldo de Azevedo Maia, esposa e filhas, cumprem o doloroso dever de comunicar aos seus parentes e amigos, o falecimento de sua idolatrada esposa, mãe, sogra e avó MARIA ERNESTINA PEREIRA DE OLIVEIRA, ocorrido ontem ás 18 horas, no Hospital Português e convida-os para assistirem o seu enterramento hoje ás 10 horas, saindo o feretro do local onde se verificou o obito. Carros á disposição até 9,50, em frente a Casa Batista da Rua da Conceição.
(43857)

LEOVIGILDO BEZERRA CAVALCANTI

CONVITE

Em sua residencia, á rua Imperial n. 1753, nesta cidade, faleceu ontem ás 11 1/2 da manhã, o sr. LEOVIGILDO BEZERRA CAVALCANTI, antigo funcionário da Diretoria de Rendas desta cidade. O extinto era casado com a sra. Branca Leite Cavalcanti, de cujo consorcio deixa os seguintes filhos: Edval Bezerra Cavalcanti, comerciante nesta cidade, casado com a sra. Leopoldina Vieira Cavalcanti; Elizabeth Bezerra Cavalcanti, funcionária dos Correios e Telegrafos; Eglantine Bezerra Cavalcanti, funcionária da Delegacia Fiscal neste Estado; Erivaldo Bezerra Cavalcanti, oficial da Marinha Mercante, casado com a sra. Luz Maria Gomez de Cavalcanti (ausentes) e Expedith Bezerra Cavalcanti, funcionário da firma Armindo C. Moura desta praça. O sepultamento realizar-se-á ás 10 horas de hoje, no cemiterio de Santo Amaro, saindo o feretro da casa onde se deu o óbito.

Haverá carros á disposição em frente à Casa Batista.
(43856)

ELZA GONÇALVES DA SILVA

TRIGESIMO DIA

José Gonçalves da Silva, esposa e filhos, convidam seus parentes e amigos para assistirem á missa que mandam celebrar no Convento de São Francisco no dia 16 de setembro (sexta-feira) ás 7 horas pelo descanso eterno de sua nunca esquecida filha, entiada e irmã ELZA. Igualmente agradecem a todos que os confortaram por ocasião do seu falecimento, acompanharam e assistiram ao sepultamento e se associaram a sua dôr por meio de cartas, cartões e telegramas.
(43836)

PARQUE — HOJE

2,40 - 7 - 9,15

Uma delicia de ponta á ponta! Jeanette Mc DONALD mais bonita e elegante, com José ITURBI e Jean POWELL — em —

3 FILHAS LEVADAS

2.ª feira — SUA ESPOSA e o MUNDO

MODERNO — AMANHÃ — BOA VISTA

2 - 3,30 - 5 - 6,30 - 8 - 9,30 — 2,30 - 4,30 - 6 - 7,30

CONVIDAMOS A GURIZADA DE TODOS OS BAIRROS

Colorido

Para assistir o filme mais sensacional de todos os tempos!

Um divertimento para grandes e pequenos!

Não é desenho animado!

A Republic apresenta:

BILL E LÚ

HOJE: — MODERNO E BOA-VISTA

O ORFÃO do MAR

HOJE no ART-PALACIO

2.ª SEMANA DE EXIBIÇÃO

Horario: 13 - 15.40 - 18.20 - 21 Horas

GARY COOPER
PAULETTE GODDARD
HOWARD DA SILVA
BORIS KARLOFF

na grande realização de CECIL B. DE MILLE

OS INCONQUISTAVEIS

Em Tecnicolor — Filme da PARAMOUNT
(Improprio até 10 anos)

TRIANON

HOJE: 14.30 - 16.40 - 18.50 - 21 Hs.

UMA COMEDIA NOTAVEL, QUE DARA O QUE FALAR...

JEAN ARTHUR
MARLENE DIETRICH

"A MUNDANA" (A FOREIGN AFFAIR)

com JOHN LUND — Filme da PARAMOUNT

SEGUNDA-FEIRA — "CRIME EM PARIS"
DOMINGO (10 Hs.) — JOHN WAYNE em "INFERNO NOS TROPICOS" (Tecnicolor)

MALA REAL INGLESA

PARA INFORMAÇÕES PROCURE O AGENTE
M. NAUGHTON RUMBO
TELEFONE: 9-1-1-
Rua do Bom Jesús, 226

ENXERGUE NOITE E DIA USANDO...

agua ophtalmica SANTA LUZIA

REFRESCA DESCONGESTIONA E EMBELEZA OS OLHOS

CONTÉM 30 CM3

A VENDA NAS FARMACIAS E DROGARIAS

Á MARGEM DA LEGALIDADE

(Conclusão da 4ª. pagina)

sou á humanidade, se acha inseto e virulento, nos tecidos dos dois golpes, desfechados contra a livre expansão da iniciativa das forças produtoras brasileiras. Psicológica, substancial e tecnicamente, a simples leitura dos projetos, revelam a mesma origem. Para ambos, quem trabalha no Brasil, não passa de um criminoso, que o Estado se acha na obrigação, em vez de estimular, de perseguir e castigar, com os meios penais ao seu alcance.

Agora, uma rápida observação, á margem da fecunda atividade das comissões técnicas da Camara, que já aprovaram o projeto de lei malaia. Pelo artigo 205 da Constituição Federal de 1948, ficou instituido o Conselho Nacional de Economia. Incumbe a esse órgão pelo estatuto máximo: "estudar a vida economica do país e sugerir ao poder competente as medidas que considera necessárias". Ao Congresso compete regular em lei a organização do Conselho. Nada fez até hoje o poder legislativo neste sentido. Escusaram-se de dar um passo sequer para organizar o Conselho Economico as comissões permanentes, que tão pressurosas foram em alinhavar e dar a sua chancela ao projeto da lei malaia.

Quem mais que um Conselho, constituido por escolha do Senado, "dentre cidadãos de notoria competencia em assuntos economicos", poderia estudar a lei de defesa do país contra os monopólios economicos? Responsáveis por este relaxamento são os mesmos deputados que deixam de cumprir o que de legal e decente manda a Constituição, para se porem ao serviço daquilo que de caprichoso e insensato, passa pela cabeça de um vasculho do Estado Novo.

Que viso de constitucionalidade poderá ter o projeto em torno de uma questão, cujo estudo a Carta de 1946 delegou á competencia de um órgão técnico, do qual até hoje não cogitou o Congresso? Para vir pelas vias legais, o projeto de lei que ora transita na Camara, deverá chegar ungido dos santos óleos do Conselho Nacional de Economia. Mas, se o Conselho está relegado para as calendas gregas, qual a autoridade legal que assiste ao Congresso para aprovar leis sobre um assunto, cujo estudo foi deferido a um órgão próprio, que a Constituição concebeu, mas que deputados e senadores, já passados três anos, ainda não o constituiram?

Daí só se vê que a concepção anti-monopolista do leguleio pernambucano, boia em 49 como em 45, numa onda de santa ilegalidade. Nem com a Constituição em punho, o professor da minha Faculdade sabe fazer leis, como elas devem ser modeladas, ou seja, com o indispensável, conteudo de legalidade.

AEROVIAS BRASIL

Segurança, conforto, pontualidade

De Porto Alegre a Miami a Aerovias Brasil transporta os que sabem aproveitar bem seu tempo.

Agencia: Edificio Grande Hotel
telefones 7500 - 7550

aberta diariamente, inclusive aos Domingos.

AEROVIAS BRASIL

AEROVIAS BRASIL

TORM LINES

(Dampskibsselskabet Torm A/S.) (Copenhagen)

NAVIOS ESPERADOS: —

LINHA DO NORTE:

M/S "GERD"
RECIFE — 26/9/49
CABEDELO — 28/9/49
para: New York — Boston — Baltimore e Philadelphia.

M/S "HELVIG"
RECIFE — 16/10/49
CABEDELO — 18/10/49
para: New York — Boston — Baltimore e Philadelphia.

Os navios acima, aceitam cargas com transbordo para os portos do Mar das Caraíbas e Europa.

LINHA DO SUL:

M/S "TEKLA"
CABEDELO — 21/10/49
RECIFE — 23/10/49
para: Montevidéo — Buenos Aires e Rosário.

M/S "AGNETE"
CABEDELO — 29/9/49
RECIFE — 1.º/10/49
para: Montevidéo — Buenos Aires e Rosário.

SERVIÇO REGULAR DE CARGA, DOS ESTADOS UNIDOS PARA O BRASIL, RIO DA PRATA E VICE-VERSA.

Para mais informações, queiram se dirigir aos Agentes:

SOCIEDADE ALGODOEIRA DO NORDESTE BRASILEIRO S/A
(Secção Agencia Maritima)
Av. Marquês de Olinda n. 133, 2.º
Endereço telegráfico: TORMLINE
Caixa Postal n. 187
Telefones: 9087 — 9088.
RECIFE — PERNAMBUCO

SOCIEDADE ALGODOEIRA DO NORDESTE BRASILEIRO S/A
(Secção Agencia Maritima)
Praça São Pedro Gonçalves
Endereço telegráfico: TORMLINE
Telefone: 1282
JOÃO PESSOA — PARAÍBA

OTIMO LEILÃO

REALIZARA

FILGUEIRAS —— Leiloeiro Oficia

Amanhã, 15 de Setembro — ás 3 horas da tarde — na Agencia
R. Direita, 18

LINDA SALA DE JANTAR EM IMBUIA, COM 11 PEÇAS — PRIMOROSO DORMITORIO CONJUGAL, COM 5 PEÇAS — Otimo grupo estofado a veludo com 4 peças — Dormitorio para casal com 5 peças — Bôa sala de jantar com 11 peças — Moderno Porta-chapeus — Cadeira de balanço de vime — IMPORTANTE SERVIÇO PARA LAVATORIO EM ELETRO-PLATE, COM 6 PS. — NOVA BICICLETA PARA MOÇA — OTIMO RADIO WESTINGHOUSE, GABINETE — NOVA BATERIA DE ALUMINIO CHALEIRA — CAMAS PATENTE — CADEIRAS DE CHAPA — Fetisqueiros — Mesas — Serviço de louças — Vidros — Metais — Bijouterias — Estatuetas e muitos outros objetos que serão vendidos por ocasião deste

OTIMO LEILÃO

TUDO BOM — TUDO NOVO

INTEIRAMENTE AO CORRER DO MARTELO

NÃO PERCAM ! 5.ª FEIRA, 15

TONICO RECONSTITUINTE

Nutro-Phosphan

ANEMIA · FRAQUEZA · CONVALESCENCA · CLOROSE
PERDA DE FOSFATOS · PERDA DE MEMORIA
IRITAÇÃO NERVOSA · DESNUTRIÇÃO

NUTRE · FORTIFICA · RECONSTITUE

Laboratorios Primá - caixa postal 1.344 - Rio

IOFOSCAL
O fortificante indicado para as crianças em idade escolar

DIARIO DE PERNAMBUCO

PERNAMBUCO — RECIFE — BRASIL — QUARTA-FEIRA, 14 DE SETEMBRO DE 1949

IOFOSCAL
O fortificante indicado para as crianças em idade escolar

SUSPENSÃO TEMPORARIA NOS ENTENDIMENTOS DA SUCESSÃO

Integra da resposta do P. T. B.

TAMBEM A CARTA DO SR. CILON ROSA AO SR. NEREU RAMOS APÓS CONSULTAR O SR. GETULIO VARGAS

RIO, 13 (Meridional) — Integra da carta do sr. Salgado Filho aos presidentes dos partidos do acordo: "Eminentes patricios: "Acuso o recebimento da carta de vossencias datada de 1.º do corrente, que me foi entregue por dois distintos colegas, Pinto Aleixo e Durval Cruz, na qual explicam os motivos determinantes da audiencia, por intermedio deles, ao PTB, que tenho a honra de estar presidindo, para "uma solução harmonica do problema da sucessão presidencial da Republica.

Embora tenha o mais alto apreço aos distintos representantes incumbidos de ouvir-me, peço licença para ponderar que, uma questão de método, achamos nós do PTB que para haver possibilidade de eficiencia desses entendimentos, só poderiam os mesmos ser realizados por quem tivesse capacidade jurídica para representar os partidos que iam participar deles, como bem patenteou o presidente efetivo do PTB, o eminente Getulio Vargas que, não estando no exercicio da função, designou-me seu substituto eventual com direito de falar pela agremiação. Alem disso, como representante do PTB, considero que o papel deste não se pode limitar a ser ouvido sobre candidatos.

Aceitando, em principio, a sugestão da formula harmonica e abstraindo a convicção de tratar-se de um processo de rotina a campanha eleitoral que fortalecerá o sistema democratico com o imperio da vontade do povo, entendo que as conversações devem ter inicio pela consubstanciação de um programa.

Ora, esta materia só pode ser considerada por quem legalmente represente as entidades partidarias ouvidas, sempre com a ressalva da ratificação dos orgãos máximos, diretorios e convenções. Escalões interpartidarios evitarão a troca de impressões diretas, sobretudo para aqueles que querem tomar parte nas deliberações e não simplesmente obedecer.

E' imprescindivel começar pela conciliação em torno de idéias, provinciais tendentes ao bem comum, medidas que melhorem a situação do povo e

(Conclúe na 8ª. pagina)

GRAVE AMEAÇA Á INCIPIENTE E VACILANTE ECONOMIA BRASILEIRA

Substanciosa análise do projeto anti-trust pelo "Jornal do Comercio" — Destinado a reprimir o que não existe em nosso país: o abuso do poder economico

RIO, 13 (Meridional) — Dentro de alguns dias será debatido no plenário do Congresso o projeto conhecido como lei malaia, já aprovado pela Comissão de Industria e Comercio da Camara. E' uma lei anti-trust, de repressão a monopólios e carteis. Sobre o assunto, o **Jornal do Comercio** desta capital, em substanciosa analise, cita o artigo 148 da Constituição de 18 de setembro em que apenas se "admite a hipotese e transfere á legislação ordinária a conceituação do abuso do poder economico, para que, uma vez verificado, seja reprimido".

Recorda o mesmo órgão que voltaram as forças da ditadura numa tentativa de golpe contra a propriedade, e aproveitando-se das liberdades democraticas, deram entrada a um "projeto que pitorescamente ficara conhecido como **a lei malaia**". Foi discutido, debatido, examinado até que recebeu da Comissão de Industria e Comercio da Camara sua aprovação; resta ser debatido em plenário.

Condena o **Jornal do Comércio**, esse trabalho anti-trust, uma vez que "está fundado não apenas na previsão do fato, mas na existencia mesma do fenomeno, como se êle já se verificasse na vida economica do país em casos concretos, cuja repressão deva ser desde logo processada". Passa a seguir, a discorrer sobre a nossa pobreza economica e sentencia: "O que nos parece em tudo isso mais absurdo é que o projeto submetido á Camara dos Deputados institua uma comissão exdruxula para reprimir aquilo que ainda não existe na economia brasileira, terá de fazer com que haja no Brasil o "abuso do poder economico", mesmo que êle não exista". Essa referida comissão terá poderes irrestritos sobre a economia nacional — da investigação de preços á determinação de providencias "para evitar a perturbação do mercado ou a exploração dos consumidores".

Lembra o **Jornl do Comércio** que a Constituição reservou ao Conselho Nacional de Economia as funções da comissão anti-trust; assim, o projeto "não pode ser votado separadamente, impondo-se uma medida que venha a resguardar esse inconveniente". E conclue afirmando que o projeto em questão, "não pode deixar de ser considerado como grave ameaça á incipiente e vacilante economia brasileira".

SATISFAÇAO, EM S. PAULO, COM A INSTALAÇAO DA REFINARIA

S. PAULO, 13 (Meridional) — A Associação Comercial de Santos telegrafou ao ministro do Trabalho comunicando a satisfação sentida pelo povo pela instalação da refinaria de petroleo naquela cidade. Identico despacho foi enviado ao presidente Dutra que foi convidado a ir a Santos, onde será alvo de grandes homenagens. O ministro Honorio Monteiro comunicou que o presidente Dutra irá ali, no dia 25 do corrente.

AS DIONNE SERVEM DE DAMAS DE HONRA — As quintuplas Dionne posam para o fotografo durante o casamento da sua irmã Rose Marie com Maurice Girouard. As celebres gemeas cantam na cerimonia como fizeram quando seu irmão Ernest casou-se em 1947. No grupo, da esquerda para a direita, estão Emilie, Cecile, sr. e sra. Girouard, Annette, Marie e Yvonne. Note-se ao fundo uma grande fotografia do quinteto. (Foto da International News, especial para o DIARIO DE PERNAMBUCO)

Nenhum passo de importancia durante a reunião de ontem

Apenas designada a comissão encarregada de redigir o esquema do programa — O sr. Prado Kelly iniciará agora as conversações dentro do seu proprio partido

RIO, 13 (Meridional) — Praticamente, nenhum passo de maior importancia foi dado durante a reunião de hoje dos tres partidos unidos.

Somente, a comissão incumbida de redigir o esquema do programa foi finalmente designada.

O sr. Prado Kelly iniciará, agora, as conversações dentro de seu proprio partido. Vai ele ouvir a opinião do diretorio nacional da UDN sobre os nomes, devendo ainda seguir para Belo Horizonte e Cidade do Salvador, afim de se avistar com os respectivos governadores a respeito do assunto.

A primeira viagem do sr. Prado Kelly segundo se adianta, será feita ainda esta semana a Belo Horizonte para onde, de acordo com informações, seguirá acompanhado do sr. Artur Bernardes.

O presidente do PR, procurado pela reportagem, não desmentiu o fato.

Na reunião de hoje ficou tambem resolvido entregar-se a uma sub-comissão o esboço do programa.

Em virtude das consultas que vão ser procedidas, ainda, admite-se nos circulos politicos que é possivel uma suspensão temporaria nos entendimentos.

COMUNICADO

RIO, 13 (Meridional) — Os **leaders** politicos encarregados de resolver o problema da sucessão presidencial, srs. Nereu Ramos, Artur Bernardes e Prado Kelly, se reuniram, esta manhã, divulgando, em seguida, um comunicado oficial.

O referido comunicado revela que todos os partidos politicos consultados concordaram, em principio, com os propositos da missão incumbida aos 3 **leaders** em questão, fazendo certas reservas que em nada obstam a marcha das conversações para a solução do problema presidencial.

Frisa, outrossim, que, dessa maneira, pode-se considerar na fase final os entendimentos inter-partidarios com aquele objetivo.

CONTINUA DIVIDIDA A ASSEMBLEIA DE S. BERNARDO

S. PAULO, 13 (Meridional) — Complica-se, cada vez mais, a situação politica de São Bernardo do Campo. Na ultima reunião, presidida pelo sr. Danilo Bicudo, os vereadores oposicionistas cassaram os mandatos da sra. Tereza Delta e de seus partidarios. No dia seguinte, a ex-prefeita de São Bernardo e seus companheiros cassaram os mandatos dos oposicionistas.

Os srs. Danilo Bicudo, Dionisio Machado, Luiz Atilio Zoboli, Paulo Meloni e Atilio Mielli tiveram, portanto, os mandatos cassados pela outra Camara de São Bernardo do Campo.

O sr. Pery Ronchetti, ha tempos licenciado, teve agora tambem o seu mandato extinto pela sra. Tereza Delta, presidente da Camara contraria.

O sr. Danilo Bicudo afirmou que solicitaria a realização de eleições, porquanto os vereadores chefiados por Tereza Delta pertencem ao PSP, havendo somente um suplente a ser convocado.

Durante a sessão da Camara sob a presidencia da sra. Tereza Delta, foram convocados suplentes do PTB, PSD, UDN e PTN, em numero de 13 e PST em numero de dois.

Para a cassação dos mandatos a Camara baseou-se no artigo da lei organica do regimento interno isto é, o não comparecimento ha mais de 60 dias, dos respectivos vereadores.

Com a convocação dos suplentes empossados as duas Camaras estão ambas em condições de legislar. O prefeito de São Bernardo somente se dirige á Camara presidida pelo sr. Danilo Bicudo. Ambas tomam decisões sobre os problemas do municipio.

O numero de vereadores, de acordo com a lei organica, é de 13 para São Bernardo do Campo.

RESULTADO

RIO, 13 (Meridional) — Sobre a conferencia do sr. Prado Kelly com o general Dutra, divulga-se que o presidente da Republica reiterou ao dirigente da UDN o desejo de que os partidos cheguem logo a um resultado quanto ao candidato comum e que não pretende interferir na solução do problema sucessorio.

COMPROMISSO

RIO, 15 (Meridional) — Os presidentes do PST, PRD, PDV e POT visitaram em comissão o presidente da Republica, a quem entregaram uma copia da ata de compromisso dos diretorios regionais daqui, estabelecendo entendimentos sobre uma serie de pontos de vista politicos, em torno dos quais girará o acordo assinado pelos quatro partidos para uma atuação comum no Distrito Federal.

ACORDO BAIANO

RIO, 13 (Meridional) — Conforme noticiamos, está para ser dada á publicidade a declaração dos partidos baianos relativa ao acordo interpartidario do Estado, como base para o encaminhamento do problema sucessorio.

Ouvido pela reportagem, o sr. Juraci Magalhães declarou que o documento está sendo elaborado e contará provavelmente com assinaturas de quase a totalidade dos prefeitos e vereadores, não se falando nos deputados e senadores.

Disse aquele proceer que o acordo baiano será ratificado nos termos semelhantes ao acordo mineiro.

O TERCEIRO GRITO DO SR. JOSÉ AMERICO

RIO, 13 (Meridional) — Explicando por que ainda não deu o terceiro dos gritos que anunciara, em que trataria da administração e politica do país, declarou o sr. José Americo: "Estou devendo um discurso da série a que me propus pronunciar sobre politica e administração

Cumprirei o resto da promessa logo que possa fazê-lo, sem que certos circulos apontem minha atitude de intenções estereis. Os dois primeiros discursos do senador paraibano trataram exclusivamente da politica e o terceiro, conforme sua promessa, seria uma critica á administração nacional.

A esse respeito, disse o sr. José Americo: "Reuni dados para o discurso. Compulsei estatisticas e cheguei a traçar esquema. Mas esse estudo me deu uma tal impressão de caos e descalabro que não tive coragem de assumir a responsabilidade de dizer que a situação do Brasil é desesperadora.

Partindo da tribuna do Senado certas revelações, seriam por demais alarmantes para a opinião publica". Interpelado sobre se a situação parecia irremediavel, disse que nosso grande mal é a falta de audacia na procura de soluções e o exagerado apego a rotina. Mas para o entrevistado o problema fundamental ainda é o politico.

Contudo, acha que se os partidos chegarem a um acôrdo quanto á escolha do candidato a sucessão do presidente e estabelecerem um programa de governo, poderia haver paz necessaria ao trabalho e cooperação dos expoentes de todas as correntes politicas.

DEPÕE PARA A HISTORIA O CORONEL DILERMANDO DE ASSIS

Acerquei-me do leito e procurei amparar-lhe o braço fraturado

Porque o depoimento do jornalista Mario Hora não constou dos autos do processo — Puseram-me incomunicavel, sentinela á vista, no hospital — O carater de lama de um delegado, transformado em instrumento de odios dos vingadores

CAPITULO 19

Reportagem de Carlos CAVALCANTI

— "Acerquei-me do leito, procurei endireitar-lhe o braço fraturado, friccionei-lhe ainda mais o corpo.

Dinorah regressava da rua aonde fôra providenciar a transmissão de alguns telegramas. Instantes depois, assistia eu aos ultimos momentos do dr. Euclides. Ainda apanhei um espelho e pus-lho diante da boca... Nada. Chegava o medico que eu pedira fossem chamar á pressa. Era o dr. Capanema. Recebi-o, conduzindo-o ao quarto.

Esse facultativo confirmou a morte e somente nessa ocasião lhe pedi fosse socorrer meu irmão, que havia desmaiado, em consequencia do ferimento recebido na nuca. Por ultimo apesar da gravidade de meus ferimentos e das dores que suportava, esvaindo-me em sangue que procurava deter com lenços e pedaços de pano, fui medicado.

A confusão que se estabeleceu naquela casa — um homem morto, dois outros feridos, uma senhora e duas crianças em prantos e desespero — ainda subitamente invadida por numerosas pessoas estranhas, foi enorme e indescritivel.

Tudo quanto agora estou relatando se contem no meu depoimento, prestado há quarenta anos, apenas com palavras diferentes. A luta travada entre mim e o dr. Euclides tivera, no seu primeiro lance, apenas uma testemunha — meu irmão Dinorah, que abnegadamente procurou defender-me da furia de um agressor que atacava de surpresa e armado, portanto com absoluta superioridade. Essa abnegação viria a custar-lhe mais tarde a vida, em circunstancias imensamente dolorosas.

Mas dos fatos que se sucederam após a queda do dr. Euclides junto ao jardim, em consequencia da rapidez com que se dirigia ao portão de saida, existe uma testemunha, ainda viva. E' o jornalista Mario Hora, naquela epoca nosso vizinho, a quem fui chamar da varanda de minha casa, depois de haver deposto o dr. Euclides no leito. Chamei-o para pedir-lhe promover os socorros de um medico.

Meu vizinho ainda dormia. Atendeu-me sua mãe que, ao vêrme banhado em sangue, fisionomia alterada pelas dores dos sofrimentos, não conteve seu espanto e horror.

Somente muitos anos depois, em maio de 1946, numa edição do jornal **Dom Casmurro** dedicada a Euclides da Cunha, aquele jornalista narrou o fato, descrevendo-o num depoimento de onde extraio agora os seguintes trechos:

"Uma manhã de domingo, cerca das dez horas, minha mãe, pela janela da cozinha, viu o Dilermando com o peito ensanguentado e muito pálido. Aflita ela indagou:

— Que foi isto?

— A sra. saberá depois. Chame o Mario.

Tendo chegado do trabalho madrugada feita, eu dormia aquela hora. Minha mãe acordou-me dizendo-me:

— Meu filho, vá ter com o Dilermando. Ele está todo ensanguentado!

Pulei da cama e corri até a porta da casa. Chuviscava. Dilermando, com o peito coberto de sangue disse-me:

— Para não morrer atirei num homem. Vá depressa chamar um médico".

"E Dilermando, sozinho, com os dois ferimentos sangrando, tomou-o nos braços e o conduziu á cama onde eu e o médico o encontramos já morto".

"Em meio do silencio em que essa rápida cena se passou, eu escutei o médico perguntar:

— Quem é esse homem?

— E' o dr. Euclides da Cunha.

Ao ouvir este nome eu, que na minha profissão de revisor, havia lido referencias altamente encomiásticas a Euclides, indaguei: — o dos SERTÕES?

Dilermando acenou com a cabeça afirmativamente e eu notei uma crispação nos lábios do médico.

— Foi o sr. quem matou?

— Desgraçadamente, dr. e para não morrer. Veja.

Abrindo a blusa reluna que vestia ele mostrou ao médico um ferimento no peito de onde o sangue escorria e, num mo-

(Conclúe na 8ª. pagina)

Deficit no orçamento da Republica

RIO, 13 (Meridional) — O "Diario Oficial" publica, hoje, a demonstração de receita e despesa do orçamento geral da Republica, no periodo de janeiro até julho deste ano.

A receita aparece com 5.622.037.000 cruzeiros contra a despesa de 8.842.637.000 cruzeiros, sendo, portanto, o deficit nesse periodo de 230 milhões e 550 mil cruzeiros.

O CONGRESSO PRÓ-PAZ SEM REPERCUSSÃO

RIO, 13 (Meridional) — O embaixador do Brasil no Mexico, sr. Camilo Oliveira, interpelado pela reportagem, através do telefone internacional, sobre o discurso do deputado Pedro Pomar no congresso de paz do Mexico, mostrou-se surpreso, pois ignorava as palavras do citado comunista, acrescentando:

"O discurso do sr. Pedro Pomar não teve aqui a menor repercussão. Aliás, a imprensa e o radio não estão dando importancia ao congresso. Tanto isto é certo que não tive noticia das palavras daquele parlamentar. Somente agora estou tomando conhecimento das mesmas.

Vou ainda hoje providenciar a obtenção da copia do discurso, afim de envia-la ao Itamarati, com um relatorio. Inteirado dos termos aleivosos e ofensivos ao Brasil, procurarei esclarecer o publico do Mexico com uma nota oficial.

"Vergonhosa fraude eleitoral"

RIO, 13 (Meridional) — Para mais uma vez reiterar as criticas que tem feito á ação do Tribunal Regional Eleitoral, "denunciando a mais vergonhosa fraude eleitoral nos ultimos tempos", ocupou hoje a tribuna do Senado o sr. Plinio Pompeu.

Recordou que há 7 meses, denunciara essa fraude para que o TRE julgasse os recursos interpostos pela UDN contra as eleições no Ceará.

Em seguida, acentuou o orador: "Não estando a apuração completa, como até hoje não está, não poderia o juiz eleitoral diplomar candidatos sem violar a lei eleitoral."

O sr. Plinio Pompeu conclui por "denunciar perante a nação o Tribunal Regional do Ceará como responsavel, de ter plantado a semente da descrença e inutilidade da justiça eleitoral".

Antes de entrar a ordem do dia, o Senado aprovou o parecer da Comissão das Relações Exteriores favoravel ao pedido do sr. Ivo de Aquino, para se ausentar do país, afim de integrar a delegação brasileira na ONU.

A Camara começou a remeter os orçamentos parciais da lei de meios, tendo chegado á casa materia referente ao Tribunal de Contas e Ministerio do Trabalho. O plenario rejeitou o projeto da Camara instituindo a Medalha da campanha de Fernando de Noronha.

"Não posso dar golpes" — declara o general Góes

RIO, 13 (Meridional) — A proposito dos debates da lei de segurança na Câmara, tendo varios deputados afirmado que a lei é o começo do golpe contra a democracia e as liberdades no Brasil, o general Góis Monteiro disse á imprensa: "Eu não posso dar mais golpes, pois garanti isso a José Americo e vou cumprir minha palavra".

OPINIÃO DO GAL. EUCLIDES DE FIGUEIREDO

RIO, 13 (Meridional) — O general Euclides de Figueiredo, falando sobre a lei de segurança, disse:

"Encaro o projeto como uma ameaça ás liberdades do brasileiro e receio que venha exercer o mesmo papel negativo e odioso da lei 38 de 1935, a qual serviu de escada para que o governo subisse ao ponto mais alto dos poderes discrecionarios, para afinal derrubar o regime democratico.

O perigo que antevejo não é só por parte deste governo como dos seus sucessores. A nova lei de segurança poderia vir a transformar-se numa nova arma para a destruição dos principios democraticos."

Já em vigor o decreto: vinte dias uteis de férias anuais

Sancionada ontem pelo presidente da Republica a resolução legislativa — Reduções

RIO, 13 (Meridional) — O presidente da Republica sancionou a resolução legislativa que dá nova redação aos artigos 132 e 134 do decreto-lei nº. 5452, de 1-5-943 (Consolidação das Leis do Trabalho).

O artigo 132 passou a ter esta redação:

"Artigo 132 — Os empregados terão direito a ferias, depois de cada periodo de doze mezes, a que alude o artigo 130, na seguinte proporção:

a) — vinte dias uteis, aos que tiverem ficado á disposição do empregador durante os doze mezes e não tenham dado mais de seis faltas ao serviço, justificadas ou não, nesse periodo;

b) — quinze dias uteis, aos que tiverem ficado á disposição do empregador durante os doze mezes;

c) — onze dias uteis, aos que tiverem ficado á disposição do empregador por mais de duzentos dias;

d) — sete dias uteis, aos que tiverem ficado á disposição do empregador menos de duzentos e mais de cento e cincoenta dias.

Paragrafo unico — E' vedado descontar, no periodo de ferias, as faltas ao serviço do empregado."

As modificações no artigo 134, são apenas nos itens "d", "e" e "f", que ficarem assim redigidos:

d) — o tempo de suspensão por motivo de inquerito administrativo, quando o mesmo fôr julgado improcedente;

e) — ausencia na hipotese do artigo 473 e seus paragrafos;

f) — os dias em que, por conveniencia da empresa, não tenha havido trabalho, excetuada a hipotese da alinea "c" do artigo 133."

Manifestações contra a lei de defêsa do Estado

Prosseguiram ontem os debates na Camara — Denuncia contra o I.A.P.C. — Aprovado um projeto referente á E.F. de Mossoró — Importação de motores pela Prefeitura de Catolé do Rocha

RIO, 13 (Meridional) — Na sessão de hoje da Camara o sr. Flores da Cunha foi á tribuna, anunciando que seguem amanhã para o Rio Grande do Sul, os despojos do escritor Alcides Maya. Por isso, requereu a nomeação duma comissão especial para representar a Camara no embarque, tendo sido nomeados os srs. Flores da Cunha, Gilberto Freyre, Raul Pila, Aureliano Leite, Amando Fontes e Afonso Carvalho.

A denuncia do convenio trabalhista entre a União e São Paulo, foi motivo dum discurso do sr. Berto Condé, que criticou a medida, dizendo que a mesma foi inspirada pela paixão politica. O orador recordou o Departamento Estadual do Trabalho de São Paulo como o pioneiro das leis sociais do Brasil.

As estatisticas publicadas sobre as dividas dos pecuaristas ao Banco do Brasil foram lidas na tribuna pelo sr. Coelho Rodrigues, sendo aparteado pelo sr. Plinio Lemos que declarou ser as mesmas falsas.

O sr. Raul Pila foi á tribuna, dizendo que o país está sossobrando na irresponsabilidade, devido ao regime presidencialista. Acrescentou que a irresponsabilidade se extende ás autarquias e para ilustrar tais palavras, declarou que o Instituto dos Comerciarios alugou três andares de certo edificio em Porto Alegre, sem ocupá-los desde junho do ano passado, subindo atualmente o débito dos alugueres e honorarios dos advogados ao total de um milhão e duzentos mil cruzeiros. Sobre o assunto requereu informações ao ministro do Trabalho.

EMPRESTIMO

Na "ordem do dia" foram aprovados, em virtude de urgencia, dois projetos referentes á Companhia Hidro-Eletrica de São Francisco: — o primeiro, autorizando o emprestimo que será contraido pela companhia com o Banco Internacional; e o segundo — autorizando o Tesouro Nacional a integralizar no proximo ano as ações da companhia.

— Foram aprovados, em discussão final, os seguintes projetos: regulando o preenchimento dos cargos de contadores da Republica; mantendo a decisão do Tribunal de Contas que deixou de adotar o ato decorrente do decreto que declara a Companhia de Estrada de Ferro de Mossoró desobrigada de trafegar no prolongamento previsto no ajuste feito com o governo federal no ano de 1919; o de auxilio de 500 mil cruzeiros ao Teatro dos Estudantes; o que isenta de direitos de importação os volumes destinados ao Convento de Nossa Senhora da Piedade dos Capuchinhos, na Bahia, e o que mantem a decisão do Tribunal de Contas que recusou o registro ao termo de contrato celebrado entre a Aeronautica e a Panair para a exploração da linha aérea Rio-Belém.

Foi rejeitado o projeto que modifica a legislação que regula os acidentes de trabalho e adiada a votação de varios outros.

A LEI DE SEGURANÇA

No final da sessão continuou a discussão em torno da lei de defesa do Estado, tendo o general Euclides de Figueiredo combatido o projeto.

O sr. Freitas de Castro aparteou, dizendo que o projeto é resultante da colaboração de todos os partidos e precisa ser aprovado, afim de que não continue em vigor a lei de segurança do Estado Novo.

O aparte do sr. Freitas de Castro foi contrariado pelo sr. Crepori Franco que declarou estar a lei de segurança em vigor somente naquilo que não contraria a Constituição.

A sessão terminou com a leitura feita pelo sr. Domingos Velasco do manifesto do Centro Academico da Faculdade Nacional de Direito contra a lei de defesa do Estado. No ról dos projetos votados, tambem figuraram os avulsos do orçamento para o proximo ano, referentes ao presidente da Republica e orgãos anexos, todos votados sem obstruções nem oradores.

Tambem foi aprovado o projeto [illegible] dos direitos de importação de motores para a prefeitura de Catolé do Rocha, na Paraiba.

A LADY E A MUÇURANA — A Lady e a Muçurana por ser o titulo desta fotografia apanhada por Chico Vizzone, fotografo dos "Diarios Associados" de São Paulo, no Instituto Butantã, durante a visita do casal Jowitt. Oferecendo original "show" aos ilustres representantes da aristocracia trabalhista britanica, o sr. Eduardo Vaz, diretor do Instituto, preparou sensacional "catch-as-catch-can" entre duas cobras: uma cascavel, simbolizando as côres dos répteis venenosos, e uma muçurana, defendendo o "stud" das não venenosas. Extasiados, Lady e Lord Jowitt assistiram pela primeira vez á peleja em um assalto, sem tempo regulamentar para descanso. A Muçurana venceu por "Knock-out" e para celebrar a vitoria resolveu engulir sua vitima inerme, na propria arena de combate. Lord Jowitt que é alérgico ás cobras, negou-se a cumprimentar a invencivel muçurana. Lady Jowitt, porem, revelando-se admiravel domadora, apanhou a cobra e ergueu-a no ar, proclamando sua vitoria, como se faz com os pugilistas. Sabe-se que a muçurana é utilissima, pois se alimenta exclusivamente de cobras venenosas. Informado sobre as virtudes muçuranicas, comentou Lord Jowitt: "Gostaria de levar algumas para a Grã-Bretanha, afim de que devorassem alguns elementos do grupo conservador e da ala socialista, avançada". O presidente da Camara dos Lords é um trabalhista equilibrado